盛京時報

丁卯陰歷二月十五日
昭和二年三月十八日
中日祀典大祝休刊

◎本報價目◎
每張現洋五分
每月現大洋八角
▲外埠連郵費
每月現大洋九角
半年現大洋五圓貳角
全年現大洋拾圓
▲告白刊資
一行五號字十五字起
每日每行現大洋壹圓
長期另議

發行人 宮川貫作
編輯人 菊池貞二
印刷人 石原庄太郎
發行所 盛京時報社
盛京時報支社

幹綫

論說

輿論（憐）

吾人希望國民之愛國。與督責子弟之愛情家聲。初固無分軒輊者也。然由政治方面求之。結果適得其反。蓋吾國政改共和。名實不符。徒有其表。舉凡可以賊賊損害國家之事。與因自身或一黨一派之關係。雖賊賊損害國家而不顧者。比比然也。惡劣貪婪之官僚軍閥。固不足道。即時流政客。熱心從政。其所表演於國民之前者。除一切寡廉鮮恥的行爲外。不過曰憲政。曰憲法。曰所以運用憲政之法則與組織而已。國民所受之教訓如此。共和政治之失敗。亦即以此。然則欲救今日之中國。苟非製造合理與有效之輿論。有以鼓舞而興奮之。國事尙可爲乎。

夫合理之輿論者。適應需要者也。故凡逆反潮流之趨勢。與好爲高遠之推測。皆不能成爲合理之輿論。合理之輿論者。存於事實者也。故凡假託民意之擁戴。與威迫利誘之選舉。皆爲合理輿論之公敵。質言之。合理之輿論。乃根據社會之事實。而求出其需要。以爲一貫之主張。徐俟其成效之大著。不過輿論之所以有效。一須有擁護此種輿論之多數國民。二須有執行此種輿論之最後決心。故凡所謂輿論成熟者。必其擁護之人衆。而執行之心熱。若僅爲少數人所鼓吹。祗能視爲少數人之意見。必不能生若何之效力。故輿論而能合理難。輿論而能有效亦不易。綜而中國之輿論。究何如乎。

抑尤有進者。輿論在政治上之經營。原與惡劣之官僚軍閥。時流政客。大不相同。若謂之經營政治。如鄉村廟會所紮之草棚劇座。而輿論所經營。則自身之住宅也。住宅之經營。基礎若何。結構若何。自必於事前有通盤之計劃。若以一時之草棚劇座爲住宅。固已日在水火盜賊之中。萬無倖免之理。縱或倖免。乃自號於衆曰。吾能與水火盜賊相戰。然輿論之戰勝。蓋亦僅耳。合理云乎哉。有效云乎哉。

噫此不平等（傲）

曾在伯林開之歐亞聯絡會議。業經議決。直通快車。不久當實行。現在伯林至奉天間。需時十四五日者。大約可縮短至十二三日。聞日本航空會社。訂自民國十八年起。在東京至大連間。每星期按三次搭運貨客。縮地有術。可謂乾坤日見其小也。

惟中國國內之距離。視國外適爲反比例。日益隔絕。日前讀顏旨微君之文。內稱『友人有自鄭州來者。謂在途中展轉經十日之久。其中間某某段。枕木陷下。不復可見。鐵軌則與地平。與市中所見電車軌道相同。車行之遲鈍。宛如病蛇。好事者自第一輛車躍下。徐步隨車十數武。而後復自末輛上車。極從容之致。此在他國。恐爲絕不易見之現象也』。是僅不過爲其一例。如此類者。所在多有。亦國人所自召之『不平等情形』矣。幾年之後。始能打破之。非吾所知。

收回後之矛盾（傲）

租界不收回則已。苟收回。則須使居民安然如故。否則徒貪虛名者。收回云乎哉。

生命財產之保障。是爲第一急務。曾有人諷曰。一面放任現狀。一面收回租界。矛盾殊甚。何補於事。至其結果。不過抬高日本大連等處地價耳。今不幸似言中矣。近來中國人士。舉家移住大連者漸多。就中自直魯及上海方面來者。踵相接矣。最近曹錕亦派人來連購地。以備他日棲遲。嗚呼。拚命力爭之賜。竟其如此乎。

國民黨中央委員會議
議決設立軍事委員會 並選定各項新委員

漢口電。第三次中央執行委員會之全體會議。已一如豫定。於十日下午二時起。在南洋烟草公司樓上開會。其出席委員三十三名中。屬於執行委員者十八人。又候補執行委員十一名。候補監察委員四名。以譚延闓爲主席。宣告開會。繼之即有徐謙登台。說明(一)湖北全體黨員大會之決議。(二)本部所受理之請願書。(三)中央執行委員及國民政府委員聯席會議成立之經過等。以滿場一致。通過第二次受理請願書之案。復由徐謙演說如左。

『去年十二月中央成立以來之聯席會議。實因指導革命之運動。與統一反對帝國主義之行動上之必要。而產生。近因漢口。九江英租界之收回。彼不平等條約之解放運動。已見第一步實行。實可稱爲聯席會議之成功。現聯席會議。縱行解散。但其決議。自屬當然有效者也。』

計是日決議之案。尙有黨指導機關統一案。及中央執行委員會軍事委員會組織大綱等。

又云。某方面昨接漢口電訊。十一日黨政府中央執行委員會開會。孫科主席。議決。

▲常務委員 (一)改選常務委員案結果。汪精衛。譚延闓 蔣中正。顧孟餘。孫科。譚平山。陳公博。徐謙。吳玉章當選。

▲黨部部長 (二)改選中央各部長案。結果。組織部汪精衛。宣傳部顧孟餘。農民部鄧演達。商民部陳其瑗。青年部孫科。婦女部何香凝。海外部彭澤民當選。

▲政治委員 (三)改選政治委員會委員案。結果宋子文。鄧演達。林祖涵。王法勤。宋慶齡。陳友仁當選。並選汪精衛。譚延闓。顧孟餘。孫科。徐謙。宋子文。譚平山爲主席團。

▲軍事委員 (四)新選中央執委會軍事委員會案。結果。由蔣中正。譚延闓。馮玉祥。唐生智。程潛。李宗仁。何應欽。李濟琛。朱培德。張發奎。汪精衛。孫科。宋子文。顧孟餘。徐謙。鄧演達當選。並選汪精衛。譚延闓。徐謙爲主席團。

▲政府委員 (五)改選政府委員案。結果汪精衛。譚延闓。陳友仁。程潛。孫科。李宗仁。黃紹雄。徐謙。蔣中正。宋子文。朱培德。李濟琛。唐生智。馮玉祥。顧孟餘。譚平山。孔庚。柏文蔚。鈕永建。何應欽。彭澤民。喻享賢。宋慶齡。王法勤。吳玉章。陳調元當選。

又電。十三日中央執行委員會議。蔣介石來電。請規復軍需部。原請四月份軍需獨立。現改三月十五日起。(一)統一革命勢力案。決國共兩黨立時開聯席會議。討論合作辦法。並即派代表團七人。參加共產國際會議。(二)政府增設各部案。決增加工政。農政。教育。實業。衛生。五部。(三)內蒙民黨問題案。決撥費援助。(四)共黨關係案。決互派駐在代表一人(疑電碼間有被扣數字故意義欠明瞭)

又漢口消息。國民政府因前此勞工事項。由他部兼管。現政務殷繁。不能兼顧。故有設立專部之必要。惟人尙未發表。

新詩

◇小蜂雀（譯詩）

一

小蜂雀！小蜂雀！
誠個快樂的生靈！
堪比女神的美兒，
住在燦爛的花中。

二

千千小蜂雀……
……飛似雷閃的往來，
陣陣芬香媚獻，
那光輝東角的島澄。

三

飛過棕櫚底樹上，
息休椰樓底葉中。
幾似黃蜂大……
……翻如火星散。

四

輭柔棉毛的巢，
養成若宅們孵苞，
溫和清靜樹林裡。

五

那是小蜂雀築巢的，
波瀾般泝漲的自由，
垂搖懦弱的細枝。
放弄高吟的聲調，
仰首於偉大端方的樹上。

六

頸如孔雀底露獻，
青藍交加底翼兒，
類似粉紅的玫瑰，
閃耀紫淡的乳房。

七

欣歡喜樂小蜂雀，
尙未窺見若無葉的樹，
處處除非清香的花，
都沒冬天給你愁！

八

欣榮盛行的夏天，
創造着爾的活命，
米糧……採出花中的蜜料！
止渴……飲由自然的甜露！

——十六，二，十八。——

奉張電責吳佩孚之內容

京訊云。吳佩孚曾於十日致安國軍總司令張作霖一電。對於保大前事。表示不滿。又詰張不助餉械。醸成現在之局面。張接電後。即於前日復電。嚴詞駁詰。覓錄原文如左。

鄭州吳玉帥勳鑒。蒸電敬悉。前因新部倒戈。鄭州危險。蒸電敦迓。純出至誠。來電不蒙鑒諒。乃以頓兵不進。諉過保大京漢兩事。且責鄙人未以機械相助。未免言之過當。夫保大者。中華民國之領土。直隸省之轄境。並非執事所得而據。更非執事所得而讓。至於訂立條件。鄙人並未與聞。北京漢路之在直境者。直隸省有之。無異在豫境者。河南有之。如責直隸以據直隸之京漢。何不責執事以據河南之京漢耶。責人則明。責己則闇。無乃不恕。至於河北進兵問題。弟曾於上月庚電奉達。迄無一言見告。何其健忘。且聞赤逆。已向信陽進兵。兄之部下。且引虎自衛。兄知不知。何以處貳心之叛將。兄知之。何以實討赤之初衷。進退失據。無過於茲。敵來犯境。退讓未遑。友來假道。則拜絕不許。眞不知宗旨安在矣。至於助械助餉。本爲一致討赤。今頓兵半年。及引赤北犯。而猶責敵軍以協助。雖三尺童子。亦知其不可。豈鄙人所能任其咎耶。近聞新部包圍左右。我兄已失自由。來電恐非出自本意。鄙處亦所深諒。惟恐外間不察。易淆聽聞。特佈區區。務希亮察。張作霖元(十三)

鄭州消息。最近張作霖曾有代表某到鄭。入見吳佩孚。聲明奉軍入豫。實係經計趙境間。有七百里水道不通。行軍極感困難。不得不向豫出師。南以拒鄂。西以禦陝。仍冀始終合作。力勸部下。消除誤會云云。吳答彼此意見。原屬無他。但望免生衝突而已。但奉軍前敵將士。均利在佔地盤。而吳部各軍首領。則均恃奚軍爲後盾。而與開戰。況吳已失指揮能力。故吳與奉代表之接洽。兩方均成無意味之舉動也。

張作霖在鮑宅避賀

京訊云。某方面消息。張作霖定日赴鮑貴卿宅避壽後。未幾已爲各界要人所聞知。故自昨晨十時起。至下午六時止。陸續前往道賀者。計有王占元。楊宇霆。英德惠。梁士詒。顧維鈞。姚震。葉恭綽。曾毓雋。梁鴻志。沈瑞麟。曹汝霖。陳宗興。高維嶽。邢士廉。陳興亞等。統計不下百餘人。張作霖皆親出照料。惟聲明絕不受禮受賀。只可作爲平常聚會云。

又聞孫傳芳所派代表。副官何慶雲。趙倜代表張永奎。豫省長陳善同代表曾其等。前聯袂北上入京。向張作霖祝嘏。惟因兵車擁擠。目下尙滯徐州。一時不能北上云。

又訊王占元。陳光遠。陸宗輿。合宗鑑。丁士源。于化龍。范國璋等。均於前日來京。昨日親赴順承王府爲奉張祝嘏云。

黨政府召集實業大會

廣東消息。黨政府前已添設一實業部。負建設全國實業之責。並擬於最短期內。召集全國各省銀行界。實業界在漢口舉行一全國銀行實業大會議。在此大會議中。徵集全國銀行實業界之意見。討論應如何用國家的力量。與全中國民族的力量。發展全國經濟。如何反抗國際帝國主義之經濟侵略。與工業品之輸入等重要問題。刻已由該政府積極籌備中。開會之期當在本年四月。

寇英傑難返豫

京訊云。外間所傳豫督寇英傑已由徐赴歸德之說。據調查不確。寇氏目下仍在徐州。寇氏向人表示。一時決不回鄭。鄭州與靳雲鶚合作。關寇之北上。即係爲靳氏所迫。不得不[illegible]云。

廣告

青島上海行（循環航路）
▲撫順丸 三月十八日
▲大連丸 三月廿四日
▲西京丸 三月二十一日
天津行
▲長平丸 三月廿五日
▲濟通丸 三月二十三日
龍口行（往復共煙台不行）
▲甫平丸 三月十八日
香港行
▲英順丸 三月廿二日
專屬荷客取扱店
大連汽船株式會社
吾妻部通 丸二商會
電話(代表番號)四一八五番
電話 五八八 四二六四番

恭頌德政
東北陸軍騎兵第二旅旅長趙君國增之旅
敬啓者本縣駐防騎兵第二旅旅長趙國增氏碩臣自率隊來駐斯土數月於茲勤於軍務紀律嚴肅對於民情頗其融洽並部屬購買物品均各公平給價於是軍民一體秋毫無擾對於防範尤其注意晝夜派兵巡邏查街巷輪流不息因之賊匪斂跡小竊潛蹤而方賴以安謐人民方慶無驚更兼該旅採買人馬給養均由地方分担無論草料多寡乃按縣署公議價目發給毫無苛求之處並佈告鄉民防赴第一區領取草料價款以杜部屬擊混務將原條收據繳還以憑查核若非該旅長誠有仁德爲懷軍民用處何能臻此幸耆紳民等無以爲報謹登報端以鳴謝忱恭頌勳安
朝陽縣紳商學警鄉民代表 孫禮臣 紀尙周 叢子新 劉國瑞 仝啓

感謝眼科聖藥
敬啓者敝人於去春偶患目疾初起不甚爲意漸至雙目視物昏朦且兩眼怒時發火即犯迭經中西醫士施治罔效終日愁悶殊傷人生之苦忽閱盛京時報廣告欄內載有奉天英美大藥房自製內服眼科聖藥名曰琥珀光明丸專治男女老幼遠年近日紫暗翳障暴發火眼等症閱悉之下不勝欣喜因至該藥房購買一盒試服六日殊見功效速服數盒目疾若失而翳障去復舊光明矣斯誠不愧眼科聖藥爾人感激之餘謹登報端以鳴謝悃並願同胞中患眼疾者速向該藥房購服自必奏效如神也英美藥房在奉天大西門外便是
奉天全省警官學校警官班學員李釗璇敬白

守田醫院
內科。外科
皮膚花柳病
沃度療法
禁煙療法
本院 奉天城內大南門裡
分院 新市街浪速通 大倉組對門
診療時限 本院 自午前八時至午後四時 分院 自午後一時至五時
電話 中三一八 日四三九

開幕以來 承各界之嘉許 由本廠運到
注意
大批手表眼鏡各種

奉天 首創第一家
華爾登手表眼鏡公司
(開設奉天省小西邊門裡)

電報掛號二四五〇
中國電話二〇六號
日本電話一七九〇番
屢經泰西先進各國專門化驗所化驗及格、發給證書、並經全國各鐵路、各船塢碼頭、各礦廠、暨重要工程、以及津滬各國工部局、應用有年、無不交口稱讚、足見本公司洋灰、成色優美無匹、本
啓新 唐山 馬牌 洋灰
公司並造各種花磚、大小舖溝地磚、各種房頂瓦、脊瓦、洋灰管、電桿等等、貨品繁多、不及備載、如蒙賜顧、請由本所、或各埠分銷處、接洽無任歡迎、
奉天小西關大什字街北路東 啓新洋灰股份有限公司營業部總批發所

絕無營利性質
願請一試便知眞價
▽介紹業務△概不收受扣費
一 代售由滿洲日本及朝鮮各地方經西比利亞至歐洲之火車票船票臥台票及急行票
二 代售由上海天津青島及日本各港經日岸本至歐美之汽船船票及予約乘船券
三 說明旅行上之實際並謀一切便宜
四 旅行便覽及地圖之發行
本局係由日本鐵道省南滿洲鐵道會社台灣鐵道朝鮮鐵道日本郵船大阪商船大連汽船其他主要鐵道汽船會社及關係業者爲旅客便宜計于明治四十五年(民國元年)設立以日本鐵道省次官爲部長以財界實業界之有力者爲領袖實一充分信用之機關也
日本觀光局奉天分局
奉天新市街浪速通一九(日本郵便局斜對過) 電話一九一四
仝出張所 奉天驛前廣福銀號內 電話一七五九
總局 東京 分局 大連 上海 長春 哈爾濱 天津 北京 其他日本各地

時令不正易罹病苦
近來天氣忽暖忽冷苟調護失當多致疾病京津一帶天花盛行當此交通便利時代傳播可慮人人不可疎忽務宜趕種牛痘以防意外敝號代理北京中央防疫處痘苗每年在東省行銷十萬餘管蓋該處所製痘苗性質和緩深和中國人體質凡經用過者莫不交口稱讚今大批現貨又到每打只售現大洋伍角郵費在外空函不覆
奉天小西關
利亞大藥房啓

濱江糧食交易所啓事
敬啓者本年三月底爲本所第十屆結帳期並召集第六次股東會照章選舉監察人並會議各項重要案件務請於四月十日上午十一時在哈爾濱道外北四道街本所市場開會前十日帶本所股票來所領取入場券如因事不能到會應託何人代理須先期聲明但代表人須以本所股東爲限恐未週知特此公佈

吉林葦沙河設治局布告荒字第壹號
爲布告事照得本局轄境荒地多因經界不明紛起糾葛以致領荒各戶無法可以經理是以本局呈請丈局當蒙照准業經組織丈放局定期開辦所有各段各領戶等亟應呈驗部照以憑撥段指界惟各領戶多係外來人民居留各縣誠恐不能周知爲此出示佈告仰領荒各戶務於一月內持照到段聽候丈撥界至幸勿自誤切切此布

拍賣廣告
三月廿日(禮拜日)由午後一點起在奉天新市街浪速通卅一地施行拍賣
品目列左
家庭寢室、書齋、飯廳等應用器具、舒服椅子、及其他各種用品請駕於十九日(禮拜六)自午前十時至午後四時來看爲荷幸勿失此機會
拍賣主AUCTIONEER G. M. KRIEGER & CO.啓

新春補血
吾人在冬天。大抵皮膚枯槁。面色憔悴。迨至立春後。陽回律轉。始漸變活潑。間亦有氣血虧耗。雖遇春風吹拂。面色依然不轉紅潤者。急宜進以王道之補品。庶可反虛爲實。消弭後患。猶如草木逢春。雖然都有向榮之象。而根株剝蝕者。必於立春。前後培以適宜之肥料。始克有抽條發芽之望。人體亦然

百齡機
乃是內務部化驗給狀證明之補血良藥。不苦不膩。能消能補。功能健脾開胃。滋陰補陽。旺血利氣。凡患一切氣虛血虧症之男女。因而面黃肌瘦。生育難期者。速於立春後購服百齡機。可收氣血兩旺與嗣延齡之良果。
百齡機價目
大瓶大洋二元
小瓶大洋一元
東三省總發行所
奉天大西邊門外
九和公司
哈爾濱分銷處
泰華西藥房商行
長春中西藥房
各埠藥房均有出售

中外要電

南軍開始全綫攻擊 (十六日發 上海專電)

南軍開始全綫攻擊吳江宜興及江寧鐵均在激戰中又電南軍已由秣陵關挺身前進南京地方人心恐慌又電據鐵路側消息漂陽方面戰况猛烈魯軍司令部令駐常州部隊星馳往援南軍便衣隊又乘時活動斷絕電綫破壞鐵路極力妨碍魯軍行動

鄂贛軋轢益形熾烈 (十五日發 漢口專電)

中央執行委員會之決議及選舉結果皆屬共產派後得勝利南昌派蔣介石等殆將喪失勢力惟是鄂贛軋轢日益劇烈觀其形勢或將令蔣氏攻克南京然亦難望掃除共產派

漢口派電詰蔣介石 (十六日發 上海專電)

漢口派前于中山二周年紀念日電致蔣介石大略云張靜江壓迫農民運動反對孫文主義而是全國民衆公敵獨蔣介石極力庇護張靜江且在南昌演說否認三民主義爲蔣氏者須以公明態度表示本來意見云云

粵省黨部亟防內訌 (十六日發 廣東專電)

民黨內訌曾有將來團結緩弛之可慮廣東省黨部有鑑及此乃于昨日決議承認漢口中央執行委員會之決議案並經通電贊成中央黨部遷移漢口本日且以蔣介石名義聲明尊重黨部決議藉以防內訌形勢之横決

英擬對南互派代表 (十六日發 北京專電)

英政府電令駐華公使藍普森派通譯官泰海曼爲駐漢口代表當經藍使據實電致國民政府要求同意並勸該政府亦派駐英代表

最惠問題形勢悲觀 (十六日發 北京專電)

中日改約會議因最惠國問題頗形緊張如中國側之提案除最惠條約應爲相互性質一項外其他適用範圍限於關稅互惠稅率附加交換條件及最惠待遇豫定相當期限三項均爲芳澤公使所反對一面顧惟均亦堅持不讓要之形勢多屬悲觀

張宗昌入京原因

(北京十六日專電)張宗昌入京之任務係奉安國軍總司令部之令切勿過六縣軍涯入張乃入京直接協議

靳軍退却

(北京十六日專電)靳雲鶚軍現向信陽方面退却

漢口英界已交還矣

(漢口十六日專電)漢口英租界已于十五日午後五時完全交付中國管理

駐華意使易人

(北京十六日專電)駐華意使謝爾基氏奉命調日遺缺當由瓦列氏繼任

美驅逐艦被擊

(上海十六日專電)美驅逐艦在蕪湖附近被射擊

戴天仇在日行踪

(東京十七日專電)戴天仇已於十七日午前六時五十分由熱海回東京

命令

(國務院擬行)(三月十五日)

陸軍總長張景惠呈准察哈爾都統咨請以特穆爾博羅特補商都牧羣總管兼場長應照准此令

英下院質問對華案 (十四日發 倫敦來電)

外長張伯倫本晚在下院答工黨某議員之質問云上海公共租界工部局對于英本國所派之防備隊並未提供絲毫酬金且亦未考慮此種問題云云又對于保守黨某議員提出交還漢口九江租界則租界內之租賃地皮之團體或個人權利利益能夠受其影響耶之質問則答以此問題刻正在考慮中總以力求不損租賃者之利益爲目的云云又殖民大臣阿美利對工黨某議員之質問當朗讀孫中山紀念日新嘉坡華人致傷事件之報告且云右暴徒一團已將闖入警察署當爲防止起見故不得不開槍當死華人七名英人方面亦傷外人巡警部長一名土人巡警四名司機人一名但新嘉坡城刻已安靜云云該議員又提出當時如不開槍即果無解散群衆之方法耶之質問殖長答以以余思之此時考慮應委諸警察官之裁量云云他一工黨議員復提出開槍前曾與以警告否耶之質問殖長答以以余思之或當與以警告但未接其報告耳云云

莫斯科開政犯大會 (十二日發 莫斯科來電)

本日蘇聯政府人員暨勞動科學等團體代表齊集大劇場舉行俄皇室倒坍十週年紀念會全蘇聯革命政犯會特別組織慶祝會該會并於是日致書中國革命民衆略謂蘇聯政犯會諸會友因自身之經驗深知領袖逝亡之哀痛本日謹與中國革命民衆一致紀念中山逝世二週年中山彌留時曾囑國民黨與勞動民衆更謀接近及與世界帝國主義者堅決奮鬥以實現中國之獨立及勞動者之解放今見國民黨已奉行領袖遺訓諸會友深覺欣倖本日又爲俄皇室倒坍十週年紀念本會諸會友願偕蘇聯全國勞動者促全世界工人一致援助中國革命云云

中國政府之改約方針

顧外長接見外記者之表示

京訊云。昨日正午十二時。外長顧維鈞在部接見北京外國東西新聞記者。到約二十餘人。顧氏偕同秘書魏文彬沈覲鼎入席後。即向在座各記者致詞。聲述中國政府對于改約之方針。及現時與各國談商修約之情形。略稱。

外國人民在中國所享有之特權。殊與中國國民心理上一種深發。故爲獲得相互諒解及善意計。不能不力求改善。此余近年來所以屢注意中國國民的願望。力謀對外關係改善之基礎。應置之於平等主義與國家主權之相互的尊重之上也。今日中國政府。欲表現國民的願望。遵據國際慣習。廢除一切束縛中國自由之不平等條項。故努力求現在條約之改正。而最近外國負責當局亦承認條約改正之必要。及中國方面要求之正當。則此深堪滿意也。惟少數外國亦有以爲中國尚未統一。條約改正交涉尚未到時者。此則係因未十分了解中國國民的願望。或係因過慮現政府之交涉有爲將來政府否認之虞故也。然此實一種杞憂也。蓋國權之恢復。非政治的一黨一派之要求。乃全國一致之運動。今日之國情。或有不靖之觀。政府或有不穩固之形勢。然此種熱望。則未嘗稍渝。故政府現正從事之條約改正交涉。自可得全國民之贊同。不至爲將來政府所否認也。又國勢恢復運動。往往爲人誤解爲排外運動。其實中國國民。決非排外的民族。不過反對外人特權之永續也。國民對於外國文明在物質上之貢獻。並非盲然不知。是故余深信若外國方面能放棄特權。則圓滿之新國際關係。自可成立。而中外間之關係上。自可開一新紀元也。

現在與中國政府進行修約交涉者爲次述諸國。其進行情形如次中比交涉。此以確認中國領土內之主權爲根本原則。關於重大之各問題。已有諒解。故予切望該項新約。及早成立。中日交涉。中日兩國間。既屬鄰邦。且有特殊之親善緊密關係。則望作特殊解決之問題。自屬繁多。計自交涉以來。前後已及八次。現正在磋商關於最惠國條款之事項。意見已漸接近。度不久即可見諸一致。中法交涉。中法間之談判。並非關於商約全部。其範圍既狹。進行較易。現法使馬泰爾。關於或種問題。正向本國政府請訓中。度一俟該項訓電到後。即可續開會議。俾在預定期內蕆事。中英交涉。英雖就英使藍博森前所提出之七項提議。交換意見。但中國方面。則希望交涉範圍。不僅限於該提議。而擬推及現行諸條約之修改。惟英國尚未表示同意。然華方對英國此次提議之動機。在希望作合乎中國國民要求之事實的解決。固已充分了解。現兩國間。已一致承認設置收回租界及司法問題兩共同委員會。且業已任命該項委員。度於日內即將在津開始協商。中西交涉西班牙政府已允開始修約。度不久即可進行此項交涉。

顧氏述畢。即入于質問。或『對于與美國修改條約之態度如何』顧氏答云。

美國對於本問題之態度。較他諸國。極爲抽象的。故余就此尚不能作何陳述。

或問『南方不反對北京政府與列國之修約。可有保證否』顧氏答云。

中央政府立於不能與反對派通信之地位。然吾現所舉辦之事業。乃以全中國民之意志爲根據者。故此後亦擬從國民之輿論而進行。

時事要錄

奉軍佔領鄭州前之戰訊

東路靳軍形勢不利

京訊云官場消息。某軍事機關昨日上午十時。接張韓軍團部秘書處由前綫發來急電報告軍情。大意謂我軍二十七旅趙鳴皋部。十五日由中牟向圃田追去。不日可下鄭州。指顧間可得云。同時又據某方面消息。奉軍騎兵第五旅武漢卿之支隊一部。已逼近鄭州附近十餘里地方。現正與靳軍郊戰云。鄭州十五日中美電。中牟韓莊於十二日午後被奉軍佔領。靳軍向白沙鄭州方面退却。于珍等刻正積極籌劃向該方追擊云。

又云。前熱河都統闞朝璽。昨有寒電致吳俊陞。張景惠。張作相。湯玉麟等 報告本軍前方已抵鄭州。原電如左。北京花園俊店吳興帥。張叙帥。張輔帥。湯閣帥勛鑒。頃於寒早到衛輝。在軍團部。面見軍團長。我軍前方。已到鄭州。黃河正面鐵橋已通。俘虜敵人甚衆。敵降亦多。正在追擊。謹聞。闞朝璽叩寒十四。

安國軍總司令部及各方面 昨接于珍來電報告向鄭州方面追擊情形。原文如左。

(一)于珍電 萬萬急。北京安國軍張總司令鈞鑒。趙旅協同鄭旅武旅。於真日開始攻擊中牟之敵。敵方來勢極猛。經我軍猛勇進攻 敵勢不支。即於文晚將中牟佔領 敵向鄭州方面紛紛潰退。俘擄官兵械品甚衆。當面之敵。爲第四第六第二十四第二十七等師。現我騎兵已向白沙鎮方面追擊中。即向鄭州追進。謹聞。職于珍哉叩文印。

(二)趙倜電 頃又據開封趙宣撫使元電。我軍已於元午佔領白沙鎮向壬城追擊中。壬城距鄭州十五里等語。

軍界消息。東路發展後。京漢線正面各軍。亦乘勢向南岸進展。鄭作華部以猛烈砲火。向對岸轟擊。豫軍防地動搖。榮臻親到河岸指揮。十七軍主力遂於十四日藉砲火之掩護。進達南岸。後方各隊。正在繼續渡河。向鄭州發動。張學良韓麟春。昨日有一電致奉張報告。原文覓錄如下。

萬急。北京順承王府上將軍鈞鑒。第十七軍先頭於本日午前九時通過黃河鐵橋。現向鄭州追擊中。張學良韓麟春寒(十四日)印。

聞張學良前往河南後。一向均在衛輝料理軍事。今日軍事機關接張自衛輝來電。定於今日移駐新鄉。並電致航空署長劉光克。請其迅速統率該署飛機全部。駛赴前線。以便夾攻鄭州云。

昨日午後一時。京綏路西直門車站。先後開到兵車二列。裝載步兵共有千餘人。下車後整隊徒步。進西直門。穿越前門出永定門向南苑方面開去。茲查該項步兵隊。係王瑞華旅長。所部之二十七旅。奉安國軍幹部令。調往南苑內駐屯。用資拱衛京畿云。

據順承王府消息。石家莊之奉軍第三四方面軍團部。現正移設衛輝。至正定石家莊一帶後方防務。交吉黑察各軍負責。高維嶽部三十四旅。昨已開到防駐石家莊填防。

柏文蔚赴武穴

漢口電。柏文蔚十二日赴武穴。將委朱紹良爲第九軍長(隊號係彭漢章遺缺)

楊樹莊反北附南之內幕

長江渤海兩艦隊將衝突乎

上海電。楊樹莊十一日率巡洋艦四隻。砲艦三隻。水雷艇五隻。淺吃水艦三隻。運送船一隻之艦下艦隊。宣言獨立 投入南軍。楊疑率艦三隻赴滬。又派其代表列席上海市民大會。以使其投南之色彩顯明。

又電據官界消息。畢庶澄得楊樹莊宣布獨立消息後。即行親往訪楊。欲詢眞相。楊氏託詞他出。避與晤面。而其副官某。則竟否認獨立之說。

又電。海軍界宣言此次宣布獨立。係出于維持防務上之必要。拜係海軍界內部之事云云。但觀測者謂。長江渤海兩艦隊之衝突。恐難倖免。

又電。字林西報載稱。畢庶澄楊樹莊接洽結果。已決定由魯軍資助楊艦隊維持費。每月三十萬元。楊率全軍歸魯。詎張宗昌命將軍艦交畢。楊不肯。遂宣言獨立。楊爲避免戰爭之故。楊大約將率艦南走滬或閩矣。

上海十四日電。長江海軍態度傾南其醞釀固久。然近因實爲畢庶澄派兵占據海軍總司令部所逼成。楊樹莊在避見畢庶澄商洽條件中。係傳芳杜錫珪均來電斥責。故勉予晤商。但畢之態度。極爲倨慢。各艦憤然不平。楊恐遽發事端。曾下令所部。對于渤艦未到吳淞以前。不許各艦有特殊舉動。但畢方意旨。竟無伸縮。并宣傳張宗昌將不問長江艦隊意旨若何。逕令渤艦南下。于是楊樹莊所部。依會議之決定。遂宣布獨立。而對吳淞海口。取嚴陣以待之態度。

津方所傳電訊。此次楊氏改變態度之原因。聞十日晚楊曾在停泊佘山之海籌艦上。召集各艦長會議。結果推陳宏泰高憲升等六人爲代表。當晚赴杭州。與何應欽等三人協議。結果。共締結四項條件。其內容。(一)長江艦隊係以長江一帶及吳淞爲根據地。其調防助戰一切任務。由國民政府命令海軍總司令。直接指揮各艦隊。其統馭權仍歸楊樹莊。(二)海軍餉項。由國民政府按月補助三十六萬元。由江海關月鈔照撥。在國民政府未得上海海關權以前。暫由蕪湖關如數撥付。(三)國民政府於海軍懸掛黨旗之日。先交二十萬元。發足各艦一月軍餉。(四)楊樹莊願受黨軍之委任。爲全國海軍總部部長。兼長江艦隊總司令。所有全體艦長由國民政府加委。並介紹全體士兵入黨。此項條件議妥後。當經雙方簽字。楊復召集各艦長會議。決定十五日揭宣告就職。並發表通電。與孫軍脫離關係。內容略謂歷來軍閥對海軍極爲輕視。戰事緊急。則以軍餉相餌。事後則置諸不理。專豢養其親信之爪牙。海軍至此。忍無可忍。特實行與革命軍合作云。

顧內閣行將總辭職消息

新閣未定前不發表辭職電 進退須俟奉方先定新閣

京訊云。昨據可靠方面消息。內閣問題。或謂動搖或傳否認。不一其說。惟此二說皆非無因蓋閣員之中。對於總辭職問題。現分兩種意見。每在閣議席上。作談話的討論。據爲辭職之主張。『近日內收問題。閣議殆無可議之要件。且財政益困。毫無辦法。不如通電總辭職。以促後繼內閣之早日成立』云云。然據另一主張。『後繼內閣之出現。須依奉方之意向如何而決定。故須先探奉方之意。倘幸奉方有更迭內閣之意。吾人固宜即通電總辭。中止一切政務。以便後繼者之承接。然若奉方仍希望維持現狀。則現閣縱通電言辭。亦不過一紙空文。閣員於發電辭職之後。仍不能不繼續執掌政務。結果與未發總辭職電無異』云云。而總理每度探詢奉方意向。奉方恒表示維持現閣。

以此現閣迄奉方決定後繼內閣。當維持現狀。其前不發無意味之辭電云云。

盧香亭赴清江

上海電。盧香亭擬即日由揚州赴清江浦。盧(香亭)已委旅長張國威任揚州警備司令。

南方黨潮告一段落

漢口國民政府部內共產非共產之爭。一時雖激甚。然邇日近某確實方面之消息。該內訌已告一段落。夫共產非共產之爭。本各有相當强固之根柢。且由大勢上言之。亦爲兩黨派之爭。外間雖有謂兩派業已分裂。然兩派之張本人。要爲蔣介石與徐謙也。現無論共產派抑非共產派。均覺當此革命已一半成功之今日。若競兩派相爭。實爲不利。故雙方當講求一種妥協辦法。據某一部分方面之消息。刻下爲維持共產派之體面計。決以唐生智爲首腦。任張發奎爲漢口警備司令。任李品仙爲武昌警備司令。允許前任者陳銘樞之辭職。且允許前漢口市長劉文島之辭職。以公安局長陳德林代之。同時爲維持非共產派之體面計。決定使一般人所視爲共產黨首領而與蔣介石相抗之徐謙出外遊歷。此雙方之條件。究竟是否屬實。雖屬不明。然要之共產非共產兩派之爭訌。甚屬不利也。實十目所視。十手所指。然則妥協成立之消息。或竟屬實。亦未可知。南方派某要人對於時局。頗作樂觀。以爲國民政府與革命軍中。縱有多少之暗潮。然將來必能團結一致以當北方之軍閥也。

張宗昌已抵京

京訊云。在徐州之魯督張宗昌近奉到張作霖囑其來京協商軍事。當于前晚離徐北上。經過沿途。因視查防務。均略有延擱。至昨日清晨始抵濟南。過濟時。除在車站。與林憲祖金壽良等晤談外。並未下車。旋即原車出發。濟南督署有刪(十五日)電到京原文如下。石老娘胡同張行轅鑒。義威上將軍。本日午前九時。由濟北上。屆時務希派瀛車三輛。赴站迎接。至要至要。督署副官處刪(十五日)。

張宗昌偕同隨員護兵等二百餘人於昨晚八點半鐘。乘專車抵京。下車後。聞張作霖在和平門內細瓦廠私宅小宴。奉方諸將領。亦在該處。遂驅車赴鮑宅。爲作霖祝壽。並面陳蘇皖軍事情狀。且聞張宗昌昨乘來之專車。仍在車站升火待發。因其謁張祝壽後。當夜仍直出京南下云。

憲兵司令王琦。原訂昨日離京南下。驅赴保大一帶查防。因魯張北上。乃展緩行期。決俟其到京晤面協商後。再行出發云。

魯省留守軍隊調查

濟南訊云。張宗昌所部之直魯聯軍。統計共有二十餘萬。計分十四軍之多。此次長江局勢變化。應孫傳芳之請求。南下作戰。前後開拔者。已有十餘萬人之譜。其留守後方者。仍有八九萬人之數。此八九萬人中。駐防魯省者約佔七分之四。駐防直隸者約佔七分之三。據軍界某要人之調查。現駐魯省境內之軍隊 共有五萬二千餘人。足以維持地方之治安。但各縣土匪猖獗過甚。欲肅清土匪。則力所不能。然亦可抵抗土匪。不致有意外之虞。茲將各地留守軍隊。分誌於下。

(一)濟南一帶。留守之軍隊。有六十七師張克瑤之全部。入籍軍六十五師孫嘉福部下之一部。一百一十五旅郭敬臣之步兵一團。衛隊旅祝祥本之一部。特務第一第二第三第五各團。迫擊砲機關槍模範團。幼年學兵營等。共兩萬餘人(已奉命開拔者。均不在內 下同)

(二)德州一帶。留守之軍隊。有一百十五旅郭敬臣之步兵兩團。高恩榮之特務第四團。顧震之一百十七旅。尚未全數開到德州。及十一軍第六軍之各一部分。共六千餘人。

(三)兗州一帶。留守之軍隊。有第四軍副軍長方永昌之全部。共七千餘人。

(四)膠東一帶。留守之軍隊有畢庶澄之一部。孫百萬之一百二十一旅。及王青鈞之特務第六團。共五千八百餘人。

(五)曹州一帶。留守之軍隊。爲杜鳳舉之第十軍所部。共五千餘人。

(六)東昌一帶。留守之軍隊爲東昌鎮守使婁和清部。約二千二百餘人。

(七)泰安一帶。留守之軍隊爲萊蕪之廿二師。共三千餘人。

(八)沂州一帶。留守之軍隊。爲沂州鎮守使程文林部。共二千餘人。並聞留守各軍。將一律改發新符號。以便識別云。

又張宗昌所繳械之陳調元部軍隊約三百餘人。三日晚八時。由一百十七旅連長張殿臣押送到濟解散。聞係安徽保安總司令部機關槍教導團。及步兵廿二團之兵士云。

建設方策

九條增爲十條

京訊云。政治討論會。前日(十四日)下午開會。係整理建國方針案。討論結果。原定九條。由財政討論會增加一條。共有十條。梁士詒提議。謂民國改建。已十六年。此次應用建國二字。恐起他方誤會。不如改爲建議方針之爲愈。一致通過。至財政討論會所增加之民生條。與國計民生。至有關係。自應照案增加。當完繕成正本。由三會長梁士詒曹汝霖陸宗輿而送張作霖查核施行。昨爲張氏壽期。當然不能談及此事。聞該三人已決定今日送去云。

黃河斷橋狀情

開封訊云。京漢路黃河鐵橋。前因奉軍到衛。被吳佩孚部下王維城軍隊拆毀一節。已見各報。記者前爲本報通信。亦曾據新鄉詹店來函。轉報該橋被拆鐵軌。業已棄置黃河大溜之中。惟以終非目睹。時恐其不確。昨日(三月)記者因事赴滎澤。以此橋關於南北交通甚大。因特親身由滎赴忙山岡實地視察。並獲與洋工程司穆利那答(譯音)暨駐橋彈壓委員周君接談。據云。拆毀該橋。確係王爲蔚王維城之軍隊所爲。當時拆壞者爲南岸第卅一洞第卅二洞第卅一洞。橋之上部。完全毀完。各物成拋棄於黃河大溜之中。橋上之欄干鋪板鐵軌。共拆去十洞之多。螺絲釘亦失去甚多。但橋之下部鐵柱祇略有損失。倘未拔出。至橋旁之電燈電線亦全行損毀。即使軍事告竣。修理通車。亦非半月不可。幸而河溜尚小。否則所損更大。然統計所損已爲數不貲云云。

陝西之整理財政案

西安訊云。陝西數年以來。兵連禍結。民不堪命。軍匪麗雜。割據爲雄。地方上大而縣鎮。小而比較富庶之村堡。莫不駐數營或一連一排之兵。任意需索。毫無限制丁糧稅捐。各自分徵而各歸其主。是以一地方之最高軍事長官。其權威幾等于專制時之侯王。聚斂所入。直同私有。每歲除用于維持所部極簡單之服裝火食費外。概歸私囊。而全省之所謂督軍總司令者。乃至不能過問。故年來『財政統一』四字。直爲陝西不能談亦無人談之事。近自甘軍入陝。于右任再起。編制各軍。安輯流亡。陝西全省之行政。表面上似較前略勝一籌。日前省中召集軍事會議。關於整理財政。亦爲該會結果之一。其能施行與否。尚是不可知。茲姑錄所謂整理財政決議案原文于次。讀者從反面觀之。亦可知陝民從前疾苦之一班矣。

▲整理陝西財政議決案

(一)肅清土匪以奠民生而滋財源。近年陝省各處土匪猖獗。扯票搶劫之事。層出不窮。以致閭閻騷然。失其常業。現當革新之際。應請駐陝總司令部通飭各縣駐軍。將境內土匪認眞剿辦。以免害羣。務使良善之民。安居樂業。各盡納稅義務。踴躍輸將。庶駐軍餉糈有資。不至興軍食缺乏之歎。

(二)保護行旅以利交通而裕稅收。陝省頻年多故。軍隊不時開拔。拉車拉夫。成爲習慣。商販慄慄提懼。率多裹足不前。以致厘稅減收。餉欵無着。應由駐陝總司令部確定辦法。通飭各縣地方官吏及駐軍。對於商販行旅。妥爲保護。即有時開拔隊伍。需用車騾民夫。亦不得任意强拉運貨之車及販貨之夫。庶商販往來。絡繹不絕。而厘稅收數。自然日形暢旺。

(一)統一財權以資彙籌而歸畫一。近年陝省財權。强半操之駐軍。省政府及主管機關。不能過問。以致日益紛紊。不可爬梳。現在軍事漸歸平定。財權亟應統一。所有以前各處駐軍委派之徵收官吏。應由本會調查狀況。酌量去留。如駐軍如有精幹廉潔之材。儘可保薦。由財政委員會量材委用。不限地點。以一事權。各縣局征收之欵。應一概解交省庫。非經財政委員會准撥。不得挪借或截留。當此統一財權過渡期間。各駐軍應需維持費欵。應請駐陝總司令部調查兵額。酌定最少必需若干。飭由財政委員會通盤籌劃。支配撥付。用以維持現狀。

(二)規定糧秣以濟軍食而恤民艱。近年各軍駐紮州縣。每有按月提取維持費而外。所需糧秣及車馬民夫。與一切雜用物品。概由各縣設局供應。並無限制。以致人民負擔加重數倍。而兵士之餉。依然拖欠未發。值此民窮財盡之際。亟應將各縣駐軍所需糧秣。加以規定。先令調查各縣駐軍現在確實之數。限若干日造報。再按額數規定每月應給糧秣若干。核實供支酌中定價。准人民抵納賦稅。駐軍收到糧秣。須填給正式收據。各該縣按月將收據彙齊。呈由財政委員會核明。轉呈駐陝總司令部。以各該駐軍軍費登記。如此整理。庶食者。而民力亦可稍紓。

鮑羅廷不贊成社會革命

京訊云。外間相傳國民黨內共產系中一部份子之行動。爲蔣介石所不滿。并將牽連共蘇俄顧問鮑羅廷之身。故鮑宇薄鮑關係究竟何如。頗爲一般注目。茲有最近游歷武漢南昌。及上海各地之某要人。談其個中消息如左。

報傳蔣介石已命拘捕鮑羅廷事。恐非事實。蓋鮑對革命運動。頗有一日之長。計自參加搖籃時代之土耳其革命以來。對墨西哥方面亦極發揮辣腕。可謂蘇俄政府中之外國革命專家。尤以在土耳其革命中。即遭該國排斥。是殊爲其所深抱隱恨之失敗經驗。故其在中國革命中。自當詳加注意不至重被蹈弄且共產黨系既力圖在國民黨內部。扶持其浸漸的勢力。則國民黨幹部縱能一時的制裁極左派及共產黨系。庶終不能達到排斥鮑氏之目的也。況鮑氏自身對于國民革命。亦主以遂行軍事革命爲先決問題。視極端及急激的社會經濟革命爲適足破壞工商業。而致國民政府勢力範圍內之財源枯竭。人心離異。故與蔣氏一致提倡作漸進的改革。抑制急進行動。據是以觀。則鮑自不至爲蔣所忌。而遭排斥。至蔣對徐謙等共產黨份子不滿之理由。以徐等擬利用民衆爲背景。結合糾察隊工人當及農民組合等。仿蘇俄成例。組織勞農軍隊。俾與正式軍隊相抗。此屬破壞國民政府勢力下之經濟組織。紊亂黨內統一。故深惡而痛絕之。今後此派分子。果有不利于國民政府政策之舉動。吾恐蔣徐之意見逕庭。更不比于今日也。

各地商業通信(三月十[八日])

●各地電報
倫敦銀塊 二五辨一六分三
紐約銀塊 五四仙四分一
大阪 四十錢漲

奉天取引所
●金票對小洋 三月二十八日限 前場 七六八.〇〇 後場

大連取引所
●鈔票對金票 現貨 前場 後場 近期 遠期
●大豆(鈔票建) 三月限 四月限 五月限 六月限 前場 後場
●豆油(銀建) 四月限 七月限 前場 後場

開原取引所
●金對小洋 近期 遠期 前場 後場
●大豆(奉小洋建) 三月限 四月限 五月限 前場 後場

公主嶺取引所
●大豆(奉小洋建) 四月限 五月限 六月限 前場 後場

長春取引所
●大豆(鈔票建) 四月限 五月限 六月限 前場 後場

哈爾濱取引所
●大豆(哈大洋建) 四月限 五月限 前場 後場

大阪取引所
三月限 四月限 前場 後場

奉天萬芝堂蓡茸莊

蓡茸補腎丸

此藥專治男子先天不足後天虧損少年破身太早房勞過度腎虛腎寒精冷如氷不能種子陽痿不興興而不久夢遺滑精腦髓空乏腰痛耳鳴精神短少自汗骨蒸以及婦女經脉不調赤白帶下下元虛冷久不孕育等症服此藥添精種子壯陽補腎大有奇功每匣現大洋一元一打拾元整

立止咳嗽藥

專治男女老幼諸般咳嗽不論年深日久虛損勞傷咳嗽吐血痰中帶血傷力咳嗽肺虛痰喘睡臥不安飲食少進內傷外感肺經不清此藥善能止咳定喘養血清痰能補能和能清能散管保去根永不再犯立見功效每付現大洋四角拾付三元五五付一元八角

神效虎骨酒

專治腰腿疼痛手足麻木半身不遂五勞七傷服此酒神效每大瓶現大洋二元中瓶一元

開胃止痛丸

專治男婦心胃疼痛胸膈膨脹飲食無味嘔吐惡心寒積肚痛等症服之甚效每付現大洋參角拾付二圓五角五付一元三角

雙合化痞膏

專貼男婦諸般積聚心胃疼痛胸膈滿脹氣逆不舒泄瀉痢疾遺精痛氣腰腿疼痛手足麻木小兒食積痞塊下墜脫肛肚腹疼痛常貼此膏化痞消積速效每貼現大洋四角

牛黃上清丸

專治上焦風熱痰火內發言語繁亂或頭眩暈咽喉不利風寒身痛聲啞不通口燥舌乾四時瘟疫眼目赤腫耳鳴等症服之神效每大盒現大洋一元小盒五角

保胎健母丸

專治婦人患墮胎者或一次二次或受孕之後久服此藥萬勿墮胎之患誠爲保胎之良藥每匣現大洋一元

宋氏救喉散

專治咽喉諸症單雙乳鵝喉瘋痧痘毒纏喉花柳攻喉或腫破爛水漿不進吹之立見功效每大瓶現大洋陸角小瓶參角

此藥各埠均有代售外埠函購郵費自備

總號奉天省城大西關路南分號商埠北布場萬芝堂謹啓中國電話壹千壹百四十三號

小孩子食

美女牌葡萄乾此糖果有益

國其極清潔最衛生

大連市愛岩町二二　東三省總經理

葡萄乾公司　大豐洋行

大贈送

多病不育月事不調

宜服虎力丸

第威德虎力丸、爲補品之王、藥性王道、不熱不燥、無論男女老幼、皆宜服用、在此冬令進補之時、本公司又舉行特別贈送、可謂變開良機、請向任何藥房購第威德虎力丸、化一瓶之價可得雙倍之貨、購百丸大瓶一瓶、可另得贈包十三包、計丸一百零四粒、購四十丸小瓶一瓶、可另得贈包五包、計丸四十粒、千載一時之好機會、幸勿當面錯過、

事務紛繁　用腦過度　宜服虎力丸

血氣衰弱　精神萎頓　宜服虎力丸

服後結果

精神矍鑠

諸事勝算

懷抱佳兒

得享長生

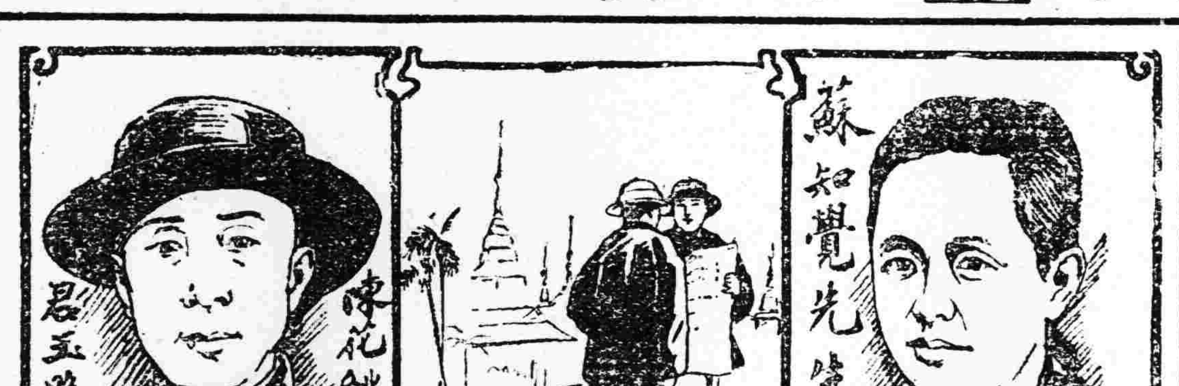

播傳好信息

韋廉士大醫生紅色補丸何以名馳天下

有名數人士因自己服用韋廉士大醫生紅色補丸而得恢復其體力中心喜樂感激匪特相告其友朋而且繕寄証書與敝局刊登報章俾其他患有同病者亦得療治之方例如　陳君函告其背痛軟弱如何服用韋廉士大醫生紅色補丸而得全愈即其一也陳君花魁係旅居緬甸瓦城餅乾商其來函云鄙人於數年前身體憂弱消痩無力腰背疼痛服用韋廉士大醫生紅色補丸即獲治愈且身體强健逾于曩昔　蘇君函告如何由陳君介紹服用韋廉士大醫生紅色補丸治愈胃氣疼痛等症蘇君知覺旅居緬甸瓦城廿九號街開設豐昌公司其來函云鄙人曾患胃氣疼痛甚爲劇烈其胃脘痛劇之時覺胃內炎熱如焚以致胃口不開飲食少進終夜不睡幸逢知友陳花魁君竭力舉薦試服韋廉士大醫生紅色補丸余從其勸購而試服之初服一瓶旋即見效於是連爲購服胃疼漸止及至胃口大進飲食有味且鄙人曾患大便秘結舊症服用紅色清導丸全愈乃是得病之根亦全愈矣韋廉士大醫生紅色補丸乃是天下馳名補血健腦之聖藥凡經售西藥者均有出售或逕向上海江西路六十號韋廉士醫生藥局函購每一瓶大洋一元五角每六瓶大洋八元郵力在內紅色清導丸乃是平肝潤腸導滯之妙品定價每一瓶大洋六角每六瓶大洋三元郵力在內

衛生小書有益於閣下者奉送　敝局印有精美小書何物可食如何食之及嬰兒衛生指南並名醫康健談如欲索取即寄一明信片至上海江西路六十號敝局原班郵奉各一本可也

韋廉士大醫生紅色補丸　DR. WILLIAMS' PINK PILLS FOR PALE PEOPLE

陳德驥醫生之公子

曾患風寒轉瘦身瘦體弱及其父投以嬰孩自己藥片始獲愈

福建連江陳德驥醫士來函及虔修尺素用特鳴謝其函如左云　小兒恒春去年初患風寒而轉成癯疾身體因之瘦落以致易染疾病驥業醫數十寒暑由經驗而知貴局

靈藥功效神速嬰孩自己藥片一可除卻小孩諸症二可强壯小子體力現下小兒非常强健可見貴局藥品之功效誠非虛譽也嬰孩自己藥片乃是韋廉士醫生爲嬰兒及小孩特製之靈藥凡經售西藥者均有出售或直寄郵票大洋六角至上海江西路六十號韋廉士醫生藥局原班郵奉嬰孩自己藥片一瓶每六瓶大洋三元郵力在內

蜂印香竄葡萄酒

ハチジルシコーランワイン

美容唯此一杯

紅玉之色　甘露之滴　食前飲之　寢前飲之　一杯由一杯　湧血殖肉增進元氣　健康厥唯蜂牌葡萄酒如斯貴体可保永久豐麗肉体美潑溂健康美美容唯此一杯

右記之人人若能用之効能愈益顯著

食慾不進之人　神經衰弱之人

榮養不足之人　手足冷性之人

不眠症之人　苦心過勞之人

病後衰弱之人　貧血眩暈之人

胃腸病之人　產前產後之人

憂鬱性之人　動脈硬化之人

精力衰退之人　消化不良之人

西斯狄利之人

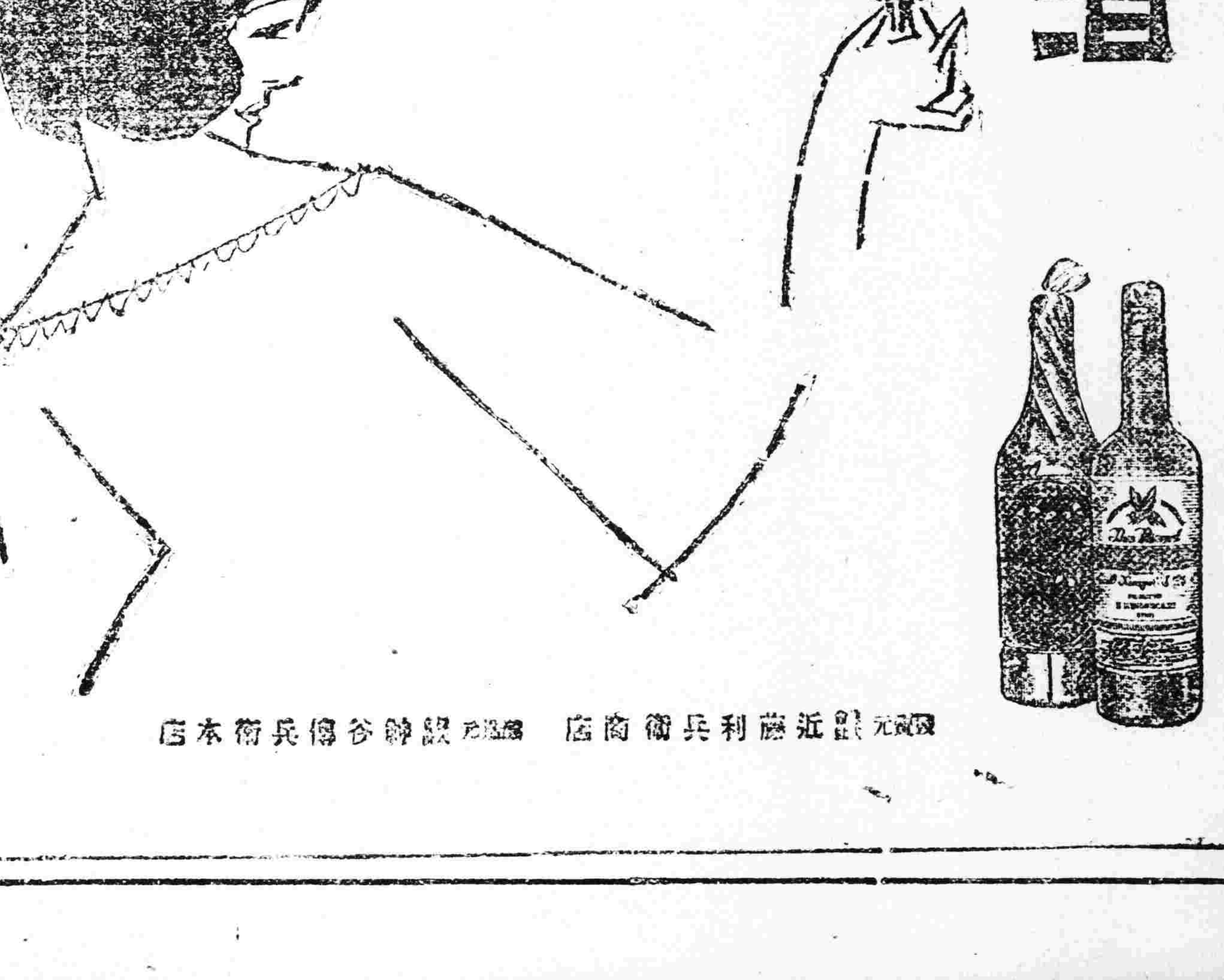

發賣元 近藤利兵衛商店　製造元 神谷傳兵衛本店

撫順線

奉天開	撫順到	撫順開	奉天到
前六、五〇	前八、二五	前六、四〇	前八、一〇
前九、四〇	前一一、一五	前九、三五	後一二、〇五
後三、四〇	後二、一五	後三、一〇	後一、四〇
後三、三五	後五、〇〇	後三、四五	後五、一五
後六、五〇	後八、三五	後六、四〇	後八、一〇
後九、五五	後一一、四五	後九、〇五	後一〇、五五

東三省新聞

▲奉 天▼

○奉軍斬討之捷電

據上將軍公署消息頃接張總司令由京拍來討斬捷電略云據張韓軍長及于珍戰訓軍長由衛輝來電謂我軍於眞日開始攻擊中牟之敵文晚已佔領中牟敵向鄭州方面潰退俘虜甚衆現我騎兵六旅向白沙鎭方面追擊即向鄭州追擊中

又訊據趙宣撫使來電報告於元午佔領白沙鎭獲重砲二門追擊砲十七餘機關槍十一挺槍彈甚夥我軍已向古城方面急攻(古城距鄭州十五里)

○墾務會議之提案

兼代省長莫柳忱爲維持民生起見定於本月廿日召集各道尹滿丈局長及地方官或派代表來省開一墾務會議等情略誌本報玆聞其議案刻已訂定(一)調查荒地詳細數目(二)招民墾田辦法(三)優待墾民辦法(四)開墾經費籌措辦法(五)保護墾民辦法(六)設立墾荒局辦法等項云

○俄總領調查政情

駐奉蘇維埃俄總領事庫芝尼芝阿夫氏爲詳晰奉省軍事政治財政之情狀特雇庸熟悉軍務政治財政情形之華人密查下列各項(一)軍界重要機關之內容(二)政界行政上之新舊設施(三)財界關於奉票暴落眞因(四)省政府對於農業界之增徵課賦各稅輿論如何(五)此次日本震災滿鐵商業及金融機關所受之影響(六)一般華人對革黨首領蔣介石之感想云云

○准設華洋裁判所

遼源縣知事近以屬境外人日多一日中外人之訴訟頗繁卽再由知事或交涉員辦理勢難兼顧曾呈請省公署在該縣鄭家屯特設一華洋裁判所以便專辦中外人之爭執及訴訟案件以期迅速等情玆據確息業經省署照准預定每年經費大洋六千元由省庫作正開支並責成遼源縣知事籌設一切云

○日要人因公來奉

日齋軍藤關東參謀長水町守備隊司令官中島鐵嶺旅長頃爲視察警備演習起見均于月之十六日早來奉以便參加云

○飭各縣查報燒商

據聞省當局爲平定糧價維持民食計擬先調查燒商以資限制故特於十六日通令各縣知事會同警甲認眞調查燒商具報以便進行云

○令學童遵章就學

敎育廳長祁彥樹以各縣視學報告各校學額多不充足特於日昨(十六日)飭令各縣敎育公所將各該縣已屆學齡之兒童催其遵章入學云

○商業預算議員會

日商業會議所於十五日上午在該所樓上開一役員會審議昭和二年度豫算案及決定役員會之決定更定於廿四日以後招開議員會表決該案之提出事宜即於正午散會云

○吊唁殉職日巡查

此間日警署於十五日夜間九時接

○稻葉醫學長回國

南滿洲醫科大學學長稻葉逸好氏頃因某項事宜必須回國已于月之十四日乘安奉車東上一俟諸事完竣即行回奉照常任事而免貽誤云

○補助滿大生學費

敎育廳祁公亮廳長現據南滿醫科大學生代表李德新以社會程度日高原有學費實不敷用特請援照旅順工科大學補助學費之成例辦理該廳長當核准甲等生給金票壹百六十元改爲二百四十元乙等原給壹百者改爲壹百四十四元云

○關總辦催繳地價

奉天清丈局總辦闞義安以各縣官地雖已丈放所有地價多未繳納清楚特於昨十六日通令各縣飭戶從速繳清否則加罰云

○審判員奉委赴熱

法政學校畢業生姜鍾琪素與湯都統有舊現已被湯氏委充都署民政審判處審判員與學對推事同級姜氏奉委即於昨十六日赴熱履新云

○繩員薪公增一倍

省署以丈放昌圖獴德康平法庫等六縣荒地價費業經通令增加在案玆查各該縣繩員所領薪公經費尙稱廉薄爲體恤計特於十六日令行該六縣凡丈放此項荒地繩員薪公各費自四月一日起照原定預算准予增加一倍開支以示體恤云

○禁烟局催領烟証

瀋陽禁烟局局長王蘭湘以開辦多日各界吸食鴉片之來局請領烟証限期戒除者寥寥無幾昨特函請警署飭令各烟戶從速領証毋得自誤干究云

○遼陽縣請領煙種

全省禁烟局採買烟子以供各縣播種之需曾誌報端聞遼陽縣禁烟局經志願播種烟苗者之請總計須用烟子十石特派專員來省請領一縣若是全省之烟苗可類推耳

○商業學校畢業期

小西關奉天同文商業學校主任富谷兵次郞氏現以該校第三級學生修業期滿定於月底舉行畢業式該生等已將同學錄製就備載職敎員之序文及各生之籍貫年齡以便存查云

○徵求新學之意見

頃有奉籍留美學士李樹棠係克倫比亞大學師範院研究生現爲起草博士論文(題爲男女共學問題)欲徵集全國各敎育機關對于本問題意見用供研究特函請省署敎育科分函各省縣敎會對於本問題有何意見望斯不吝珠玉附題註明擲還以期研究結論

○探驗團一部返津

天津各鹽商因東省鹽產豐富前曾組織一探驗團前來探驗以便報領該團抵奉後實地偵查有日玆以某項要務一部團員馬國志董翊儒等乃於昨(十六日)返津約須旬日後始能再來云

○省署令造里程表

省公署爲調查局境各處里程起見特令各縣知事速將各縣距省若干里及何方通何項火車等情詳造表册具報以備存查云

○高廳更調檢查員

高等廳現將岫巖縣司法公署檢查員田毓秦調省另行委任遺席當委李某前往接充李氏奉委於昨十六日前往岫巖法署視事用專責成云

○調委鄉小學敎員

奉天敎育廳長祁公亮現因營口縣高家屯小學敎員紀國相辦學認眞特行調省任用遺席查張峻厚堪以勝任當即札委前往接充以重學務云

○市政所調查攤床

城關攤床到處皆是原爲一般小販借地生活遽然取締恐難謀生市政所長李法權遂函請警廳傳令各分署各將該管境內之攤床姓名共有若干詳細調查呈報來所以資整頓云

○憲兵偵探隊遷移

東北陸軍憲兵偵探隊原駐大西關小藥王廟院內玆以該處房屋不便已奉令遷至北市場憲兵第六連院內云

○煙局請准增津貼

奉天禁烟局總辦馬毅魁以前此奉省各機關經費曾經省署令准增加三成津貼在案本局未奉令文特於昨呈請省署請予援例增加三成津貼以示體恤而期一律聞省署已准其所請飭由三月分起追加津貼三成造具預算赴財政廳領云

○加派憲兵押火車

東北憲兵司令齊恩銘因時局關係深恐匪人潛入滋生事端查京奉火車押座憲兵不敷分佈特於十六日加派憲兵十名以便隨車偵察而免匪人混跡云

○委任草市管庫員

泰海鐵路公司因貨車業已開至草市該站之倉庫亦已修理完竣亟須委任庫員以專責成查有許介藩者堪以勝任當即委充云

▲長 春▼

○吉敦車務科成立

吉敦路工程局魏局長仲衡日昨(十四日)發表布告一則略謂本路第一段漸告完竣車務急待籌備玆派吉長路調查科長沈瑲兼任車務科科長機務科科長謝震兼任吉敦機務段段長吉林站長溫國樑兼任車務段段長吉長路警務總公所一等巡官王殿罡調充吉敦路第二警務段段長合行布告仰即一體知照云云▲

○日警追獲煙土犯

日昨(十四日)上午八時許頭道溝二條通日本領事館前有武裝日警一名持槍追擊一便服華民旋中槍倒地肩部受傷血流滿服當經逮捕旁觀者均疑爲匪嗣偵悉該民姓王專以密販煙土爲業于是日七時半滿鐵列車抵站時携有大宗煙土約六百八十五斤倉卒下車爲路警看見跟踪而至其同伙大和通四十六番地某姓家正擬嚴查詎伊已乘隙脫逃日警從後尾追該民忽取出手槍意欲恫嚇致被捕獲云

▲吉 林▼

○教育徵求會議案

省敎育會函致各敎育機關本會各評議員謂查敎育會聯合會內地各省隨時舉辦吾吉自民國六年曾開全省敎育會聯合會一次屆指已屆十年玆本會擬於今年五月一日召集各縣敎育會代表開第二屆全省敎育聯合會議呈請省公署核准並函知各縣敎育會先期編製議案於四月一日以前寄交本會等情查此次敎育會議於全省敎育關係重大凡應改進事項當隨潮流爲轉移必集思廣益方足以成健全之敎育素仰執事對於敎育多所研究有何意見懇乞編製議案於四月一日以前送交本會以備開會時集議相應函請查照見覆實級公誼云▲

○吉敦江橋工程訊

吉敦鐵路第一工務段之松花江鐵橋工事自客歲六月起工其江中之橋墩九座已築竣七座祗餘第六第九兩墩第六墩正在趕築本月終可竣事第九墩已預備開工刻正日夜趕製定開江後加設橋樑橋之全部工竣期預定在陽歷七月底云▲

○總商會籌備改選

總商會張閆兩會長因本會職員任期屆滿應行改選玆正調查會員資格積極籌備選舉張閆兩氏頃於晉京祝賀上將軍壽辰之便並至農商部關於本會改選事宜有所商陳云▲

○曹總辦出巡清鄉

清鄉局曹總辦於十五日午車帶同隨員衛隊數名赴方正巡查清鄉督飭警團剿匪在方少駐並至賓縣富錦開江後前往依蘭往復日期約需兩月其起行時係局及一般知好咸送至車站云▲

▲哈爾濱▼

○實行審查教科書

東省特別區敎育會於上年議定審查特區各校敎授圖書已組成委員會於本日(三月十三日)在廣益中學校招集各校長及職敎員入手審查云▲

○特警處注重衛生

東省特別區警察總管理處處長金榮桂現以春融各街巷及各院落往往積有冰雪一旦融化既碍交通又妨衛生因此通令五署傳知住戶赶速清除以重衛生云▲

○電業總辦逝世訊

哈爾濱電業公司總辦崇配由於去年春四月接事對於電業前途總屬門外漢然頗知誠心辦理夏歷年前因病回錦縣故里修養迄今月餘醫藥罔效聞竟於八日溘然長逝遺席轉由陳科長代理云

○警學兩欵解決說

東省鐵路理事會因路警處經費與路立華校經費與我方督辦公所及敎育局爭執有日理事會雖開會數次迄未解決頃據確息于督辦又與俄方理事會議數次據云路警經費讓歸我方經管學校川欵仍歸學務處發放所聞如是確否再誌▲

○呼海路着手續修

呼海鐵路工程局原定由呼蘭至海倫爲止計長二百四十華里興修以來至綏化已用去大洋五百萬元現已春融便於工作吳督辦又電催高總理早日興工以期全線通車是以高總理將綏海線分三段興修以期九月前通車云▲

○教育會調查會員

東省特別區敎育會會長高健國以各校以寒假開學以來所有職敎員多有變遷亟應調查以期確知故致函各校請將已否入會之職敎員均須列表函復其未入會之職敎員並須請領入會願書及交入會會金大洋二元云▲

▲營 口▼

○附加稅監督有人

政府前令各海關實行加徵二五附稅茲聞此項附稅實行後政府爲監督處以專責成本埠之附加稅監督杜絕弊竇計又令飭各海關設立附加稅處雖經成立但該監督迄未產出玆已由財政部派委該部司事范雲卿爲營口附加稅監督刻已抵奉一俟面謁莫省長後即可來營云

○平糶局四鄉賣糧

縣知事靳造莊視察四鄉以後目覩哀鴻心頗惻惻返轅後當即召集縣紳籌辦平糶自實行後貧民沾惠受賜良深玆因鑒於鄉民來營糴糧之跋涉特令知各區長備車在平糶局裝儎糧石赴四鄉出售以便貧民靳氏之賢如此何怪民衆以萬家生佛頌之也

○巡船亦派定地點

漁業商船保護局自子成局長蒞遼河行將開凍漁事大忙恐有宵小滋擾曾將該局開海安海綏遼飛龍各砲艦之駐防地點計畫妥協一俟各艦出塢即分駛防地業誌報端玆聞自局長又將該局之巡船駐防及游弋地點分配妥協俾資鎭攝用衛魚商船隻計一號五號兩巡船駐河二號營口三號盤山四號盤山六號二界溝七號十號安東八號十一號錦縣西海口一帶九號十二號孟復一帶業經分令各巡船知照矣

▲田庄台▼

○靳知事惠及窮黎

營口縣知事靳造莊自蒞任以還對于應行事務急求改革剔除積弊各界頗爲嘉許前以客歲飢饉人民日不聊生該知事煞費苦心百方勸募始捐得奉小洋拾萬餘元曾向地方士紳討論錢數及規定災民數目約每人賑欵六七元之譜鄉民聞此咸云該知事仁慈

▲遼 陽▼

○補習班定期開課

高中學校招收補習班一級已誌前報玆已招足定額所有錄取各生均先後到校繳納保證學膳各費塡寫志願保證各書若不虞於開學實於課程有礙故周校長定於下星期一日(廿一號)開課云

▲撫 順▼

○獎炭礦捐資興學

撫順縣初中學校去歲在北關建築校舍經日本撫順炭礦捐助建築費金票四萬元熱心敎育殊堪嘉尙本縣李洋溪監督呈准奉天張鎭威上將軍獎給熱心興學匾額一方於拾四日午前拾時由李監督率同各機關領袖及地方士紳卅餘人送往該礦懸掛以梅野礦長赴大連未歸由山西次長及各課長主任等竭誠招待並在大和旅館備西洋大餐宴會席間由西次長及李監督均有演說大致不外深致感謝並表示雙方感情益臻融洽互相借助等語杯盤交錯盛極一時直至下午二時許始罷歡而散

○電話局擬增薪費

本縣電話局現因錢法毛荒百物昂貴各員工薪資微薄難維生計電話費每月原收奉小洋八元合金票尙不足壹元暗累尤鉅業經徐子純局長具情呈請李縣長核准由三月壹日起所有薪工及電話費壹律增加五成以維現狀而資挹注云

▲安 東▼

○科員陞任警長訊

東邊道尹公署總務科員趙安富任職數年深爲道尹所器重近因臨江縣警甲所長出缺邢道尹保荐該科員繼任斯職已向當局呈請一俟核准即行發表云

○警甲勦匪獎賞法

警甲事務所昨奉保甲總辦公所訓令略謂警甲責任務在肅淸境內匪患對於警甲剿匪自應厚獎以勵其心茲擬定獎勵辦法警甲如能擒獲匪首者賞現大洋壹百元從匪壹名五十元並規定官長剿匪勤惰之功過辦法令仰該所遵照郭所長奉令後當即通令所屬警甲一體知照云

○典獄長因公赴奉

第七監獄典獄長丁惠風辦理獄政恩威並行獄事日見完善近因票値日毛米價高貴發犯人口糧欵項不敷而所屬職員看守薪餉數微價低均有捋腹從公之虞遂於日昨晚車晉省面謁高等廳長請示補助辦法歸期當在旬日內云

▲蓋 平▼

○高局長厲行煙禁

禁烟局成立後對於應行職務無不明白曉諭積極進行惟旬餘以來所有賣烟吸烟各戶能遵章赴局註册領照者固不乏人而希圖倖免觀望不前者亦爲數甚夥茲高局長爲體恤烟民起見除派稽查多人分赴城鄉嚴查勸令照章起票外日昨復張貼諭示凡運販及有烟癖各戶務於限內迅赴本局報明遵章領取售烟吸烟各證以厲烟政而重稅收本局長言出法隨自布告日起務須凜遵切勿再事玩延致干重懲

○禁煙局聯絡各界

禁烟局長高步雲吉林樺甸人由學界出身此次任吾邑禁烟局長後爲聯絡各界融洽地方起見特在局內備宴東邀各機關首領及中外官紳商學各界數十人前後三日大開宴會觥籌交錯賓主言歡極一時之盛云

▲岫 巖▼

○選舉調查已報竣

高縣知事對於第五屆省議員初選事宜異常注意除委八區各區長切實調查造册送署以憑轉報外復照册繕有選舉權花名榜八份(因選舉分爲八區)分發原區張貼俾衆週知並希明如有遺漏准於四月卅日以前逕自來署報明以便補送云

○大雨雪阻碍交通

本縣雨雪交加已數日矣十日微霽十一日又陰雪四合雪片橫飛除融化外積至一尺有奇全縣電綫大半折毁道路泥濘行人裹足云

○檢察員到岫接任

縣署檢察員田毓秦奉命調省遺缺經高等廳委李懷芳接充李氏於十二日午前抵岫搬入署內云

○擬修武廟及文閣

高縣知事查縣署東關帝廟縣街南文昌閣均年久失修牆圮屋漏污敗不堪實失崇拜本意且一爲列入祀典一爲關係文風詎容漠視特招集各區長各機關議決重行修補責成董農務會長張第一區長關公欵主任監修關帝廟責成夏敎育所長周商務會長謝敎育會長監修文昌閣定春煖開工云

▲西 豐▼

○商務會開會加薪

西豐商會會董曹雅軒陳仲三等招集開會謂本會中各職員之薪金刻下錢法毛荒如軍政學警農等均已加薪我會人員苦於去歲當經衆會董等議決公佈會長並各職員均于十六年一月起照十五年度加薪一倍矣

▲瓦房店▼

○景知事關心教育

縣知事景佐綱提撥地方公欵添增女高等小學校一處並招集士紳提倡各村公會購閱兒童畫報以便分贈管界內學校兒童輪流閱覩並規定城鄉敎員膳金數目云

▲西 安▼

○電話局擬換機線

西安縣電話局長劉克治以該局機件以及桿線皆係民國五六年間開辦時購置迄今已拾餘年不但桿線銹腐卽電話機亦皆不堪應用若不更換於通話上諸多窒碍玆經劉局長計劃普通更換桿線話機用欵總數以備呈請縣署籌欵壹律更新云

○司法股員更調訊

西安縣警察所司法股員王榮波到差二載辦理各種案件無不允洽輿情爲歷任時雲峯伊鵠卿等所長所倚重近奉全省警務處陳處長訓令內開因本溪縣警察所總務股員郭殿政因事去差所遺該所總務股員壹職以西安縣警察所司法股員調充等因王司法股員奉到斯令刻正摒擋壹切前往本溪接事安邑警察所司法股員以行政股員候文周暫行兼攝俟伊所長從省垣講習所回時再爲遴委以昭[illegible]重云

▲錦 縣▼

○各機關一律加薪

本邑各機關近以大洋暴漲奉票毛荒原定各局員薪金實在不足需用玆已請妥各上峯將所屬各員薪金一律增加即警察方面警官均加薪二成警士均加三成學校方面凡官立各學校由校長敎員以至庶務員等均加四成縣公署一二兩科自科長以下均加二成其餘各機關亦無不一律加薪二成或三四成刻已實行增加矣

○民食會糧運不至

本邑民食會於去歲十二月中旬成立當時即由省署請妥以官銀號借奉大洋五十萬圓在東省買糧減費運錦賤價出售於民間以維持民食之困難當蒙照准去歲十二月下旬業已將欵領到立即派員四名赴東採買民間以爲將來民食會之紅糧運到即可賤價買米一致延頸以待不料久盼不至望眼將穿忽於二月二十三日車站到有紅糧數百石聲傳爲民食會運來者此爲第一批復有二批三批運到一併再行出售詎意二批三批尙未運到而前言第一批已被他人運去一經細詢據車站人云該糧並非民食會乃四省慈善會的眞耶假耶姑不必論而民食會之在省垣官銀號借用巨欵由錦派採買四名乃係確鑿事實迄今已三個月有餘採買糧石音信杳然致秫米已漲至十圓一斗一般貧民生計艱窘極矣

▲松山鎭▼

○慈善會赴哈酧謝

駐錦總奉吉江四省慈善會會長楊名聲准錦縣官紳商稱敝縣客歲旱澇成災民食維艱幸賴貴會發大慈悲心施粥拯濟並籌募大宗糧欵辦理春賑惠及災黎功德無量凡我官紳均深感激玆推定楊雲峯曹鵬九張榮閣三君爲代表訂於舊歷二月廿三日在哈爾濱開會藉申酧謝東省各大善士出資出力之盛意屆時敬請揚名聲會長協同赴哈以資介紹聞楊會長深表同情屆期同往云

▲台 安▼

○孫所長籌辦學林

台安敎育公所所長孫伯英現奉省令略謂每逢植樹節鄉間各校均須植樹以重林業凡無有學林之縣均宜速辦以資進行孫氏以本縣向無官地此種學林非購諸民戶不可故近日屢向民戶訊購以期速成而重林業云

○警察所佈告考醫

台安縣警察所長宋愷忱昨日佈告略謂查本縣鄉鎭藥舖林立其中良莠不齊庸醫殺人者在所不免當經通令各區將各醫生姓名查明册報玆定陽歷三月二十四五六三日報名二十七日入場考試仰爾醫生等一體知照屆期携帶四寸像片一個來所報名有文憑者務須携帶以便查驗三年醫學畢業文憑者准予免考倘規避不考希圖隱匿行醫者查經查知定行取締警察絕不寬貸云

▲餘積屯▼

○地方儲蓄會停辦

錦邑紳商各界組織地方儲蓄會原擬集銀洋四萬元爲大規模之籌劃期延二載所集之股未及半數原定計算不能定行故於本年三月決議停辦已前交納股欵者均照數發還以便結清而完信用云

○張知事提倡崇儉

本城張知事以錢法毛荒物價昂貴爲維持人民生計計殊有提倡崇儉之必要原有崇儉會又係官辦性質乃於本年春季重提舊案積極進行並派糾察員端浪費者一經報告即科以罰金以儆效尤云

○省公署委員蒞錦

莫省長爲澄淸吏治考查稅捐硝磺徵收之成績及平糶事宜特派委員張子仲于十三日來錦調查張氏到錦後少息徒塵即分赴各機關考查一切云

○教育長演砲歸來

駐金家屯砲兵敎育班敎育長劉翰東奉令赴省垣兵工廠試習加農砲以便訓育士兵已誌報端玆聞敎育長往返一星期已將該砲之高射平射及測量法演練熟悉于十四日返錦云

▲東 寧▼

○鎭守使通令禁賭

綏寧鎭守使兼東北陸軍廿一旅旅長長綏護路副司令趙芷香爲嚴禁賭博計昨特通令軍警各機關一體注意嚴查駐東二三兩營督警團奉命後轉飭所屬兵警嚴行查禁以防擾患而重功令云

▲烏 珠▼

○馬營長奉令進關

駐防本邑陸軍第一營營長馬文謨前被一面坡本團長劉介忱調赴團部委其赴關裏唐山師部報告中東路線一切事宜於本日清晨帶領馬弁一名由烏站乘車前赴關裏與其本師長接洽云

○孫監督由省返任

設治局監督孫荃芳於上月十七號因有要公晉省直至本月十二日晚八句鐘由省返烏各機關首領前赴車站迎接云

▲拉 林▼

○舒主任被劫續誌

向領呈稅捐第六分局主任舒文豪三月一日晋城解欵中途被劫業誌本報玆經調查該分局二月份共收錢兩萬吊開六千出稅票二百二十張臨行置於提包內隨身携帶進城行抵三道崗子無人之處匪賊爬犂赶到持槍示威縛舒劫奪錢票而去事後則有前充陸軍連長那子榮率同搬家大車十輛經過其處當見道旁倒臥一人不知何因立即傳知車夫停進那則向前諦視並詢所以舒那與舒相識有素及見頭顱殴楚復詳顱末方知提包錢票及袍褂等物悉數被匪劫去其不能動轉原因則日頭部受傷甚輕小腹被匪踢踹稍欲用力痛不可過旋經那君舁於爬犂送至拉林云

各地方新聞

▲熱 河▼

○越獄犯畏罪自縊

熱河承德監獄前由獄墻逃脫女犯二名一名孫趙氏一名張王氏均係殺人正犯已載前報嗣經官吏偵緝甚嚴無人容留行至熱河北獅子溝地方距熱河二十餘里二人均在樹上縊死後經當地鄉人知悉報告附近警局轉報承德縣署昨已派警協同檢驗吏赴該處檢驗是否縊死詳細呈覆云

▲天 津▼

○特種物捐准緩辦

財政部擬辦之奢侈物品特種捐天津總商會奉到部令後迭開會議以此項特捐値此市面蕭條之際商民寔難担負曾請褚督辦電請財政部暫爲緩辦昨經褚督覆出財政部業經准如所請該會發出佈告文云爲布告事查前據各行商等陳訴特種物品用戶捐苛細繁雜害民擾商請以從緩寔行等情業經本會分別轉呈在案玆奉直隸保安總司令褚電開據總商會鑒感電悉已據情咨請財政部從緩辦理矣特覆總司令褚等因奉此合亟布告仰本埠雜貨顏料紙商染業並各火柴公司等一體知悉云云

○日警署搜查租界

本埠日租界迭出搶案警察署於十二日下午三點餘鐘派出日警携同華巡捕數十名將新旅社前後包圍一時交通幾爲斷絕羣以爲搜查新旅社烟窟經詳細調查始悉新旅社後邊一帶住戶良莠不齊欲淸盜源非將該處住戶嚴密搜查終難淨絕不意該處住戶開設煙館及販賣嗎啡者佔居多數正在噴雲吐霧之際均被抓獲並無一人漏網檢查數家即抓獲一百餘名旋至協興里查至九號又破獲烟館一處抓獲數名一併帶往警署轉送中國警廳訊辦云

居間 疏通

本欄投稿華具別名然必須另具眞實姓名住址加蓋名章否則無論事實如何概不揭載

質問之部

▲奉海鐵路督辦王明宇先生鈞鑒查信用乃立國立身之本無論作何事業若信用一失其事必敗無疑突令查貴路所招民股早已交齊而一紙股票何吝不發使民股東懸疑愚竊爲貴路所不取案是膽敢呈詢何日能夠頒發股票論知免疑是所厚望此請公祺 民股一份子投

回答之部

▲許伯娟先生鑒頃閱盛京報載台端欲購張果星宗敝局存有是書共四册計定價現大洋九角六分郵費約加一成多則退奉至謂李虛中命書則無祇有新到一種易隱計現大洋六角四分並此佈復並頌時祺 奉天章福記書局敬復

▲雙城田文斗先生大鑒刻悉報載台端擬購奉天國文成績以及三希堂法帖兩書敝局皆有玆將價目彙册數奉聞奉天國文計六册定價現大洋九角六分三希堂法帖是正續集共計三十六册裝一楠木箱亦售符價現大洋九元六角如欲函購郵票代洋十足收用郵費約加一成餘則退奉木箱郵運恐有損壞之虞特此奉答並頌春祺 奉天章福記書局敬復

▲鐵蓮君鑒冠蓋往來稿件旣難担任自當另派他人俾免遺漏所投訪事仍可按日付郵以備採用此覆 本報編輯部啓

批 示

▲鎭威上將軍公署(十六日)
◎李黃氏 呈請飭故連附李明允郵金由 批准予一次郵金大洋三千五百元

▲省長公署(十六日)
◎黃永海 呈爲壓案弗審請飭局查辦由 批着即遵照息訟轉縣查明

▲清丈局(十六日)
◎季平康 呈爲包攬大段非法冒領請追繳丈單以歸原佃由 批仰良安繩員核辦

京奉 ▲奉天北京間▼ ▲北京奉天間▼ ▲四鄭線▼ ▲吉長線▼ 奉 大豆 豆餅 粳子 元米 [illegible]

鐵路

山海關	天津	北京
後九、三〇	前六、四〇	前一〇、一五
前五、三〇	後二、二〇	後六、三五
後九、一〇	後三、三五	後七、一五

山海關	錦縣	溝帮子	新民	奉天南滿站	奉天瀋陽站
後[illegible]	後二、一〇	前一、〇〇	前四、二五	前六、二五	前六、四三
前八、[illegible]	後一、〇〇	後二、〇〇	後三、三〇	後七、一五	後七、三七
前[illegible]	前一〇、[illegible]	後三、一〇	後三、二七	後五、三五	後六、〇〇

洮南開 前二、四〇 後四、〇〇
鄭家屯 前五、四六 後一〇、三七 前九、一〇
四平街到 後八、一〇 前一〇、三五 前一一、四〇
吉林開 前七、三〇 前一〇、三〇 後一〇、〇〇
長春到 前二、〇〇 後二、二〇 後八、四〇

糧行市

花小豆	七元八角〇分
吉豆	十一元〇角〇分
合豆	八元〇角〇分
青豆	十三元〇角〇分
稻子	八元五角〇分
大麥	六元〇角〇分
小麥	十二元〇角〇分
高粮	六元六角〇分
稻米	二十二元〇角
糜米	[illegible]
林米	七元〇角〇分
芝麻	二十七元〇角

寄付 最低 最高 大價
月 日限鈔換金

錢行市

現大洋每元換小洋票	七元一角〇分
天津中交票換小洋	七元一角五分
哈爾濱現洋票換小洋	六元一角〇分
金票每元換小洋票	八元〇角三分
鈔票每元換小洋票	六元九角五分

豫報

最高 零下三度五 低 四度〇
最低 零下一二度八 低 三度四

自由論壇

◎投稿者注意 本欄歡迎投稿任憑作者對於國事及地方事宜自由發揮意見有所批評然須出諸公正平允如有意詆譭或藉以攻訐各個人者本社一概屏棄並須具眞實姓名於稿尾以杜流弊

▲附會 所謂附會者事本不相聯屬專爲牽强湊合之謂也在中國人士無論對何事項往往萊夫實質方面而摭拾所謂精靈的玄中立好奇心盛而乏有理解之研究心於是鳶飛魚躍亦皆相驚伯有視爲有許多神秘以是爲神奸下慫恿眼窺破往往利用此等心理以成其不世之功愚氓無知翕然響應吠影吠聲一唱百和轉相附會入殼而不悟古今此事史不勝書姜嫄履跡實生聖人仙女朱果乃誕天子次及揭竿草莽者流亦妄稱天命篝火狐鳴魚腹書製造種種神話以愚惑有衆下如明末流寇亦布謠於野曰『迎闖王不納糧』賊勢以之轉張附會者可哂而民謠又實可畏也

近如各方所傳之蔣介石與推背圖云蔣名實與該圖有合所謂將軍頭上一叢草一人立在石頭上合之爲蔣介石三字也此等牽强附會滑稽之解釋固不值識者一笑然當此傲擾浮動之秋不無影響於社會人心別夫民謠之力勝於宣傳民意所在成敗係之雖一牽强附會之說又寧容輕視哉（麥非）

東三省雜報

△奉天▽

招考僱員 教育廳繕寫公事日前原有僱員不敷支配特於日昨佈告招考僱員資格以字體端正書法敏捷爲合格定於月之二十六日考試錄用者給月薪奉大洋二十八元外加三成津貼聞報名者已達五十餘人云

飭保游歷 省署據營口交涉員佟兆元呈稱駐牛莊日領事岸田英治照送日人進藤浪雄蒲生イマ佐佐木準調圭次郎等赴東三省及熱河各處游歷請飭保護等情莫代省長除於十六日通令各縣一體保護外並咨行吉江兩省署及熱河都統查照云

停匯地方 郵務長格林幣據北京郵務司訓令因軍事關係直省阜城南皮市潤故城勝芳大城油房鎮南宮等處暫行停止匯欵當通知各分局查照云

注重衛生 商埠警察局衛生課自杜喬生對於衛生事宜積極進行除連日督飭夫役不避泥水運除積雪暨物穢外並親赴甚業公司訓誡糞夫認眞整頓公私廁所該員如此認眞此後埠內衛生當必日見起色云

試演鉅炮 東三省兵工廠一炮廠因製造鉅炮業已完成能否奏效不得而知爰於十六日將炮運至炮台妥爲試演以便送到關裡而備軍用云

清查戶口 警察廳因時局不靖防務吃緊遂傳令各分署將各該管內戶口詳加調查以免奸人匿跡其間乘隙滋生意外云

西站火警 十五日午後六時許西站浪速通綿布商加藤秀二郎家不知因何竟爾失火三層樓房均行燒毀至七時許始行熄火至起火原因現正調查中或爲小兒惡作劇之弄火亦未可知

通緝逃犯 高等檢察廳現據省城第一監獄典獄長王紹臣呈稱外役工作犯張會芳崔俊峯二名乘隙潛逃請通緝等情趙檢察長據呈已准令行各屬一體協緝云

警界敗類 工業區三馬路警察分駐所巡警某甲（前曾在五署）每日不分晝夜時往各妓館調查戶口問長問短一望而知醉翁之意固不在酒猶精事調笑使各妓敢怒而不敢言嗚呼警察耶無賴耶行爲若此詎能不負治安之責耶

請緝逃兵 據聞保安總司令部現接黑河鎮守使巴英額電稱所部第二營步兵王建昌等六名先後潛逃拐去軍裝若干應即請通令各縣知事及警甲所長一體協緝務獲送究云

學生被捉 大西關高等師道上昨有一年已双十之學生亦在牽尼一事之中被警察提將官裡去詢悉該生因賭錢已輸去數百無力償給又復與人鬨毆云

農民被劫 城西某屯農民徐王忱昨十六日赶驢大車來城售糧歸時行抵路官屯突遇胡匪二名均持短槍攔住去路當將賣糧奉洋五百餘元悉數劫去及報告警所匪已早杳如黃鶴矣

以身試法 小南關下頭住戶徐利全曾在外縣法界充差因事回省惟徐素有烟癖迄未戒除昨十六日正在房內吞雲吐霧不意被偵探查知當即捕獲解往官署罰辦云

負債潛逃 小西關下頭有洋車夫張某性好嫖賭每日所入不敷所出積欠外債二百五十餘元現因被偪無法竟於昨十六日私自潛逃不知所之云

盈盈一水 大南關柴草市地方本極低窪加以此次之大雪傾倒又多以致化成澤國不堪行走最深之處幾可盈尺對門之戶不能直接往來所幸盈盈一水之間尚能私語耳

△營口▽

舉辦春賑 縣屬自客歲慘罹旱災後早已十室九空流民載道一般農民均慨賦析骸爲炊蛙生土灶之嘆時屆開春籽種皆無祇可坐視大田荒蕪矣縣長靳邦彥目擊斯艱特聯集縣紳楊秀生荒族卿等發起營口縣春耕賑會募集捐款賑施鄉農用免悲生畎畝聞業經募得賑款三萬餘元暫作賑施之的款一俟呈准省道二署即可實施募捐云

重墜風塵 埠商楊某（名姑孃以存厚道）跌宕風流素喜冶游曾以番佛數百尊納得頭等班之雛妓玉環爲小星鶼鶼同心頗稱相得近不知因何該妓突又重墮風塵再作馮婦樹幟於玉蘭班又操其賣笑業矣妓原負紅名今番落水一般羨妓色相者均相造訪焉

母也諒人 埠西崇德胡同某姓女破瓜年華桃花顏色性好修飾行頗放蕩竟與比鄰某姓子相交好韓壽香偸紅拂夜就風流勾當私下裡早不知做過多少矣九日夜女乘家內無人竟暗將其愛人兒邀至家中鸞戲既罷假倚睡去不料女母邀回見羅帳四垂華燈背影心大詫異揭帳審視見四臂二頭並枕酣睡當將二人喚起興師問罪二人一再哀憐女母亦恐家醜外揚當若某煩人執柯用償素願未知有情人果能成了眷屬否

△田庄台▽

愚夫受騙 營口橋園街住戶韓義性愚魯以販賣牛下水爲業去歲臘月間攜洋赴海城買貨過海城東門里九仙廟街住戶張泉之子張殿祿年二十餘身形短小左手無指專習拆白黨之術見韓義攜款甚夥即用花言巧語打動韓義商議批牛下水二千斤先交款三百九十元張殿祿立一批單一月後交貨當有僞章文曰德茂元又找飽文貴爲中保人韓義以爲事有把握毫不疑心孰知一月之後並未發貨及韓義赴海催問張殿祿已潛逃無踪矣

人販宜禁 近有人自克山及安達站等處來者不惜重資在本街及四鄉方面出重價聘娶良女然後赴江省售於娼寮以此人販殊壞人道未識有管理責者亦有聞否

△遼陽▽

銅幣缺乏 遼市銅幣異常缺乏推原其故經一般營投機事業者運入關中每三百五六十枚即能換現大洋一元以遼市近日現大洋須銅元票七百餘之際兩相核算輒値倍數以致奸商有以八枚合一角者有廣爲收入毫不找出者甚且有價格奇零買主不能照數交易寧停止者是可見銅幣缺乏之現象云

收城根租 本邑城根地皮租同歸縣七學校辦學的欵向征收租金概歸教育公所代理現屆征收之期聞租金與去歲不增不漲當此米珠薪桂之際租住城根者亦幸福矣

馬被車軋 昨有城北古城子馮姓大車載糧入城行至北門外燒鍋處忽由南來騾家臥子張姓大車飛馳而來躲避不及竟將馮姓大車之外套青騍腿部軋傷馮姓車夫怒髮沖冠即將張姓車馬攔阻與之理論令其賠償聞後經義成糧店主與之說和張某願將被軋騾子拉至獸醫處速爲調治

△安東▽

倒斃乞丐 本埠附屬地三番通玉昇園後門旁前晚倒斃乞丐一名年約三十餘歲身穿藍布棉褲襖經日警察查見報告電知警廳特轉請檢察廳於昨午派來檢驗吏滿場相驗死者遍體嗎啡針眼確係因病感受飢寒嗎啡癮發以致身死驗畢由平民工廠派人用席捲埋云

領家很毒 本埠江沿第一樓後新芳苍王氏所開之二等妓館搭住妓女王小寶與華慶園看座之鄭某愛情濃厚双方書立男不娶女不嫁誓僭夫婦之字據一紙各執其半以爲證物乃該妓收藏不密被其領家查見以其熱人有碍營業大發雷霆之怒當將該妓用繩綁吊於樑上用皮鞭責打自晨至晚只打得該妓身無完膚并逼令將交給鄭某字據取回否則打死不惜惟王小寶對於鄭某情意極厚雖受此毒打並未允索字據且以死要挾欲嫁鄭某但因受責甚重現已臥床不起矣

△大連▽

討論賑濟 埠內西崗子南北兩區華人定本日（十六日）午后兩點鐘在該區會議室開催協議員會議其會議之內容爲日本京都地方發生地震損害之巨及死傷之多令人聞之傷心是日開會討論賑濟方法及一切進行手續云▲

逃犯被捕 市內山縣通九十三番地婦和商會店員馬成美年十九歲本月九日午后該框派其持五千圓小切手赴朝鮮銀行存款馬某竟以三千圓寄存其餘兩千圓即攜帶逃走該號業已禀報警署搜查緝捕頃聞馬成美帶款逃往天津日租界旭街其友人韓吉雲處存住已被日本領館署員捕獲矣▲

△皮口▽

嗎啡殺人 皮口管內清水河會住戶于學義之長子（名未詳）年逾而立平素間常刺嗎啡日用月需癮益深月之十三日藥針中用藥太多隨覺肌膚不利家人用醫急救竟致罔效移時斃命由是觀之嗎啡一物可不戒哉

難民何多 本埠每年春際乞丐甚多察其原因均係由東貧民來關外求食昨十四日有二人抬一老嫗沿門求助警察視之以爲可疑向之詢問據云因老之故步下艱難再本埠老爺廟街印刷局門前昨晚六時頃有五十餘歲之人伏倒於地衎入周濟衆人聚觀乃因天氣寒冷四肢凍殭不能行走故求人施食借宿云

△海城▽

合祀關岳 本日十五號爲忠義千秋之關壯繆岳忠武二公合祀之期姜知事援例購備猪牛羊三牲祭品同與祀人員於晨間赴西門外關帝廟親饗祀一律如儀以重國家大典而彰忠義云

隊長辭職 邑警察大隊長韓如九功績素著質警官中之佼佼者也去歲緊匪數月身感勞頓曾向前所長辭職未邀允准今聞新所長就任之初又有倦勤之意詎徐惠宣所長以該隊長係警界中之幹練者極力留止以資臂助韓君始打銷去志矣

調驗煙戶 禁烟局佈告戒烟限期已過數日而各吸戶到所領戒烟證者仍不踴躍該所長頗爲焦灼於是督促各調查員極力進行十四號查有南關謙泰棧東家楊某烟癖未斷而戒烟證亦未領訖當帶所罰大洋三百元以儆效尤聞經某有力者之一句電話即作無形調驗矣

逮捕假冒 日前有身着制服之軍人數名到南門外各棧店內自云係某旅某團之招募員特來海募兵必須房間若干向各棧號留連然年來到海之招募員良善者固然不少而強橫者亦有所聞各棧苦之久矣今遽然賁臨不勝詫異（因無明文）於是設法盤詰以利相誘眞象始露當報警察聞逮捕五人送區究詰盡屬假冒云

△騰鰲堡▽

化蚨飛去 鎮街銅圓向以十枚爲一角異常缺乏近日找零竟以八枚爲一角仍不多見銅圓之缺乏如此將以何法救濟也耶

△鐵嶺▽

警官赴省 奉天警察傳習所第四期講習將屆開課故日前警務處訓令本邑警所將所屬之警官未經講習者從速送省肄業以資深造聞徐所長即遴九區區官周寅東備文送省講習所遺區官一席由巡官楊維垣代理云

歡迎校長 東關銀岡學校王校長辭職委鄭古平接充業誌本報惟鄭君在奉城省立第二師範學校任職奉委後即辭去本職於十五日來鐵接任當日該校全體同仁率全校學生開歡迎會以表歡迎該校長之熱忱云

△八面城▽

區長更易 昌圖縣第六區長何漢忱供職有年頗慰民望今忽辭卸而新區長吳兆豐已於二月二十接辦想吳君家道素豐世居鄉間深悉百姓苦今既膺是職必能深體民艱量力庇護我境人民也

△綏中▽

祭祀關岳 本縣文知事前以月之十五日（即夏歷二月十二日）爲合祀關岳之辰曾經先期委令教育公所路所長籌備一切以資循例祭祀是日在城內關帝廟搭設席棚陳列祭品由承祭官文知事率領陪祭人員在關岳位前敬謹致祭以示尊崇云

△錦縣▽

糧價又漲 本邑糧價暴漲每斗秫米售奉票十元不料昨拾三日又見提漲每斗秫米竟售拾元零四角嗚乎糧價只見其增不見其落民食前途不堪問矣

錢利太大 本邑自取銷錢莊抹碼以來凡屬各商貿易非有現票不辦以致錢法異常緊急一般錢莊巨商竟乘機居奇壟斷將錢利提漲非常之大閏十二日每千元之利竟漲至八元今昨兩日雖微見低落而仍在五六元之譜即以五元計算約合月利猶爲大加壹五長此以往則一般借欵者業之各樸貨商將無法借欵營業矣

設檢驗所 禁烟局分設四鄉檢驗所業按警察九區各設一所俾復以城廂四關街市甚多人烟稠密亦有分設檢驗所之必要遂在各關選擇衝要之處酌設兩所一在東關北部薛家屯一在西關太和街均於近數日間先後成立云

△松山鎮▽

調查日商 頃據日本側消息關東廳警務署派員十三日蒞錦縣駐箚城內西街天吉洋行該員來錦任務專爲調查駐錦居留日本人之營業有無違展並有無販賣違禁物品之行爲各事宜該員即於十四日次第調查一般日商對於調查員非常敬重聞該員調查竣事即當遄返報告云

骨頭漲價 今據素營雜骨小販報告錦縣一埠販賣雜骨商販五年前僅二三處生意未見發展近五年來骨頭商增加數家產額較昔增加三倍其價格日增月漲就昨年秋季論骨頭百觔五元待至年終增至八元新年陡漲至十一元有奇而購買骨頭者尚欲提高價格愈在多收云

△興城▽

誤傷團丁 區村制第八區區所厨役劉三十日午後四時許在屋內修理槍械偶一不愼槍忽走火致將團丁譚某擊倒彈中小腹立即殞命該管區長李週三當將劉三縛送到縣呈請處理云

因賭行兇 南關南新莊住戶張某素以聚賭爲業十日下午又勾賭徒四人賭要紙牌內有趙王二名素有嫌隙因爭要錢之機遇忽憶前情致生口角該賭東極力勸導亦未罷戰聞其結果趙姓竟用菜刀將王姓頭顱砍破傷勢沈重性命難保當經該管村正將兇手拿獲送究云

拿賭送懲 警甲所教練稽查趙峻三公餘之暇躬往各處密查過有賭博立即拿獲決不瞻徇茲聞十日午前在南街張某家拿獲賭犯四名當即送案懲辦以儆效尤而遏賭風云

△義縣▽

淫賤難醫 南街路西福盛廣財東趙孫氏並無子嗣本一孀婦年將天命而淫蕩殊甚早與該櫃執事杜洛雨通姦後經過繼孫子趙樹森娶妻小荒地李洛福姪女夫婦間甚爲和睦乃趙孫氏每日打駡並令伊孫退婚因此趙李二家訴訟多年茲因孫氏與杜某日不忍離並給予錢財不計其數而趙某不依杜某暗令孫氏控告其孫刻已訴訟數月矣

△台安▽

吸煙被罰 台安禁煙局長方亮猷自任職以來對於禁烟事務莫不積極進行凡吸烟者均需領戒煙證方准吸食否則照章處罰有葉蔭三者居本縣南街吸食鴉片未起戒煙證被該局稽查偵獲連煙具一併帶局方局長以葉某初犯照煙禁罰則第十七條科以十一倍之罰金奉大洋二百二十元並令起戒煙證限期戒除云

有意覇吞 縣東楊家房子住戶楊太庚於前年抵押與本村袁繼宣地一塊當抵奉票七十元楊某一再往贖而袁某屢次刁難抗拒不容抽贖是以楊太庚之妻於十三號來縣呈控查袁繼宣性囚橫向不講理且不懼官府之拘押故其所種之地亦不納糧警甲亦不樂至其門前追討其蠻橫可想而知矣

捉獲賭犯 新正已過賭局益多緣一般有勢力者以爲設賭必獲厚利是以前有方某張某王某在五區界內設立寶局雖被孫縣長拿獲科罰而現又有魏某在魏家崗設立賭局被新任警甲所長朱愷忱偵知當派警士前往捉獲賭徒六名於昨日轉送縣署處罰云

△開通▽

施種牛痘 廣生醫院院長劉漢裔近爲防止天然痘救濟嬰孩起見特在該院設種牛痘室純盡義務定於四月間引種先期傳知查此種舉動實與社會民生有莫大裨益云

注重衛生 警察所股員楊九鵬郭東籬柏秀實三人鑒於天氣日漸溫暖街衢間堆積穢物一經融化不但泥濘難行且惡氣蒸騰最易發生時疫爰飭令各派出所巡警隨時查勘如即有堆積冰雪穢令附近商民從速物拉運出街以免妨害衛生云

△法庫▽

警甲增薪 警甲所長陳彩章近因錢法毛荒百物昂貴警丁伙食每月平均不下廿元之譜而警甲薪餉本屬廉薄對於伙食一項尚不敷用若有數口之家實難養贍況近查勞働工人每日尚賺洋一元五六角警甲官吏者反不如勞働工人所得之數因此皆受重大虧累官兵屢欲請假另謀生活該所長爲維持現狀整頓警政起見特向各官長苦口勸導必爲懇請上憲設法增加餉糈以濟眉急請各官長稍安毋躁昨日奉處令准予酌加已與縣監督協議籌有餘欵以便實行云

預防春瘟 警甲所長陳彩章以近來發現一種春瘟患者週身痠痛精神委靡但服藥發汗即能痊愈然人民延醫調治多不依症投藥當於本月七日飭令衛生股員籌擬預防方法並佈告商民一體防範以免傳染云

△安圖▽

預告禁煙 本邑禁煙局長沈權中於三日到安現已張貼佈告限期領證戒除惟冀盡絕根株洵如斯也是眞民之幸福矣

△餘積屯▽

校閱礮兵 駐錦礮兵二團與礮兵軍士教導隊皆爲東北勁旅去歲南口戰事頗著偉績一三聯軍團長張漢卿爲考視該砲兵之紀律及戰鬥力訓練數月較前有無增加特派中校副官張某偕手滸錦實行校閱結果礮二團紀律嚴明教導隊礮術成績頗爲優異張副官已據實電復軍團部矣

△通化▽

建築包妥 高等分廳之地址與建築之規模前報早已登載自地廳佈告投標後其包修工價永未議妥前日（十一）有趙甘者包妥此工價洋十九萬三千元業已訂立合同惟開工日期尚未確定云

死的離奇 南門裡路東海樓醫院昨日（十二）有不知姓名之兒弟二人懷抱幼孩進院求醫醫士正在診視小兒之際其抱兒者已死矣可謂死的離奇

△農安縣▽

院長仁慈 農安地方施醫院現任院長王錫豐熱心慈善終不稍懈每日掛號求診者爭先恐後爲之新任中醫官夏致平西醫官杜殿輔皆係一時之傑以故成績卓著聲譽大噪其對於貧人醫治各症尤格外殷懃焉

因賭撤差 農安哈哩海城鎮駐防陸軍某連上月下旬在該鎮捉獲大賭局一夥計賭犯十餘人當以人證賭具徑送師部訊究旋經李師長遂一研審輕釋並懲並據賭首張香齋供稱該鎮警察第四區分所長楊淑鈞共同設賭該分所長既涉刑事嫌疑不論事之眞僞先行撤差所候查辦何人繼任尚未聞知

△雙城▽

搶案再誌 本報前載裕升慶派櫃夥與裕興成送欵被馬車害命一節事後詳細訪詢乃係福升慶櫃夥某奉命送欵廿萬吊吉官帖與裕興成當此之際有原在福升慶被算出之夥友蘇文質在該號得悉送欵情事見財起意俟送欵者出門蘇亦走出及至街上蘇喚送欵者至娼窑遊逛畢出來時蘇復蠱惑送欵者言西北隅某大炕有暗娼某年正妙齡同往觀之送欵者乃十七歲少年心中一派浮華受其愚弄遂同至北城墻根蘇某乃下毒手將少年擊死搶錢而去當夜即宿鳳樂堂喜奎處速往三宿與喜奎錢拾九萬吊以備贖身之用該蘇某聽街市人言嘖嘖自知不可久居於是逃往濱江大連第一區萬分所長派祭車二巡官趙稽查往哈擒捉未獲復在大連來信與喜奎經蘇友人王益三通信該又逃遁不知何往矣

△賓縣▽

發生時症 近日來人民病者頗多雖然無關緊要亦屬一種時令所得之病均係咳嗽週身疼痛忽冷忽熱病至十數日三五日不等醫藥即愈因此一般醫生非常忙碌各藥商實有應顧不暇之勢云

更調隊長 賓縣保衛第一隊隊長任桂林現已奉令調縣另候差委遺缺以附團第八隊隊長譚永珍擢升所遺分隊長缺以額外分隊長張樹棠提升大約此等委令當於一二日內發表云

破案迅速 東街錢商除邦順被搶當經趙任藥監督勒令警察各隊以及各稽查速急破獲以免逃逸該員等奉令按處搜捕所有獲得可疑人犯若干毫無眞相孰料該匪等分贓不勻自露聲息內有王德財意在脫逃其兄知覺恐受其累自行報告當經解巡官擊獲送案供出四名盡數抓獲昨（十一日）晚即經趙監督親審訊該匪等供認不諱訪聞所供者張瑞亭係串通發起之犯隨從去搶之匪犯張財王德財田景春並有劉鳳岐手槍脫共計匪犯五名訊明收監併由該匪家起出原搶錢項數萬吊大約難逃法網焉

△同賓▽

籌備運動 教育局定於五月十五日開全縣學校聯合運動會現已通令各校一體知照以便屆期與會所有進行事宜正在籌備中云

調隊勦匪 邇來四鄉匪警日或數起保衛游擊總隊長朱景嵐特派專人往調各附團及游擊隊等從速來縣由總隊長督同出發以資剿除而安民命云

△東寧▽

天降瑞雪 本縣自去歲入秋以來天氣亢旱雨雪稀少昨八日忽然陰雲密布陡降大雪一尺有餘春耕不至缺水溫病藉可消除想彼小民無不共慶瑞雪云

警官調轉 本縣警察所馬巡隊副隊長王殿臣調轉東北門巡官所遺副隊長以一區巡官係冠軍轉任原任東北門巡官傅全本調任第四區巡官現已分別奉委到差云

△下九台▽

驅逐遊民 本站德惠警察第七區日前奉到縣署公令調查旅台僑民戶籍職業列表呈報縣長以旅台僑民除有相當職業外其有暗售嗎啡藥品者有違國際法碍難照章容忍遂飭駐台警察七區區長以合法手續限期驅逐不得稍行延緩云

重整旗鼓 本站鐵道南西勝舞台自客歲停演以來迄今數月該園主遂于前日由各埠邀到男坤角色數十名擇于十三日開演云

牛拉瀛車 本站開往上河灣之瀛車于十日晨開駛行至站東北嶺下因大雪迷路誤陷嶺溝致將機體損壞不能行駛乘客徒步返站瀛車則用耕牛二頭拉回云

双双淫奔 本站鐵道北住戶敏某之女年甫二八情竇早開附近青年無賴施以雨露者不知凡幾前日暗與某甲密約締成遂双双偕逃不知所之矣

又站北橫道溝張連山之次女年方双十姿色平庸繼承母志早博得外交大家之榮譽於十三日晚約定情人攜手逃走云

粮車無多 連日大雪積至尺餘時値天晴道路泥濘以致粮車無多因之市非蕭條各業不振豆價陡漲由二千八九漲至三千有奇云

△葦沙河▽

清丈開辦 葦邑荒地多因界址不淸屢起糾葛前經邑宰蔣公請准上憲實行淸丈現已派出五起均已下段是以留荒各戶紛紛持照呈驗聽候撥段云

△烏珠▽

禁止對盆 邑西興隆溝地方有張姓處女年約十七八前被無賴之徒誘到街與華興泉洗對盆竟赴巫山之會及至沐浴已畢被警察一區分所長蔡子衡察見以此等惡習有碍風化若不速即禁止恐效尤者接踵日昨出示佈告嚴禁各澡塘此後再賣對盆倘敢故違從重懲辦云

△拉林▽

春瘟流行 去冬嚴寒之際天道反常和風撲面立春以來此間抱病之人日益增加按其狀發熱惡寒四肢痠痛胸部膨滿痰喘欬嗽然猶以欬嗽爲發生是病之見端近日藥商復泰德義和發天和昌謙益堂各號每日外來就診者數十起云

△樺川▽

更換所長 本縣城第一區分所長馬峻峯昨奉上峯之令調爲第四區分所長因第四區距城較遠地面遼野胡匪出沒無常非精明幹練者不能勝任想馬君到任必有一番整頓所遺一區分所長已派吳玉亭接充矣

搬家遇劫 昨由上江來入云三姓通東大羅羅密地方有由內地搬家谷之大車五十餘輛行至該處被胡匪劫掠所携銀錢路費細軟飾物均被搜羅一空過往行人聞之兒哭母啼令人酸鼻聞該匪已在該處森林內盤居日久與兩劫瀛車綁票者均係同夥

△綏化▽

鄭重祀典 綏化軍政界因明日爲祀關岳之期除知會各界外凡有職務者今日（十四日）齊集關岳廟恭行演習祭禮儀式以免臨期稍有遺悞致失崇隆之儀云

各地方雜報

△北票▽

老道販煙 錦朝支路十三號由北南開至義縣管界有遠方道士身帶煙土七拾餘兩被執法處押車員訊某查出帶往錦縣次日回北轉解天津總執法處云

△朝陽縣▽

新兵過境 熱河暫編第一團由新民縣一帶招來新兵二百餘名於十五日到邑分住商號據云急待編制明早即行赴熱云

遊街示衆 本縣駐防陸軍第二旅司令部日前派本部劉副官帶從人數名赴羊山辦理告發之盜案詎料行抵該鎮某村該村正疑係匪人竟集會多人將該副官及兵等之槍械爲西倶行截留劉副官當以公事見告無奈該村人民頑愚竟不交還嗣經該副官遣人回朝報告該司令部復派多人前往將該村正並所辦匪人一併拿獲帶部處懲無如趙旅長因念鄉愚無識令其鳴鑼遊街示衆以儆效尤云

偷兒善逃 本縣北澡塘日前不愼被偷兒竊去鴉片烟約七兩之譜並烟燈一具當時未查其人日昨有關裡陳姓持該烟燈賣於市當被該塘人役撞見並未聲張密行回櫃報知櫃督派櫃夥多人前往查拿正遇陳姓手持烟燈尚未售出即時弋獲帶回該塘正擬送警所法辦詎意稍疎又復脫逃云

△赤峰▽

竟作冥資 前者本邑某氏上故焚化興業鈔票業誌前報茲又有西九神廟大坑王瑞之妻吞煙身死生前所存之興業鈔票一元一張二百餘元該婦娘家人即將此項鈔票在靈前用火焚化毫無吝色謂勝於買燒紙焚化衆人目睹眼見無不言興業鈔票毫無價値矣

大連旅順　大連開　周水開　旅順開　前……後 [illegible]
大石橋　營口　大石橋開　營口到　營口開　大石橋到 [illegible]
安東　奉天　本溪湖　雞冠山　安東到 [illegible]
朝鮮　安東　開　到 [illegible]
▲由滿洲里到哈爾賓▼　▲由哈爾賓到滿洲里▼ [illegible]
長春　寬城子　張家灣 [illegible]
▲由哈爾賓到海參崴▼　▲由海參崴到哈爾賓▼ [illegible]

為宣傳口腔衛生奉送贈品

ライオン歯刷子

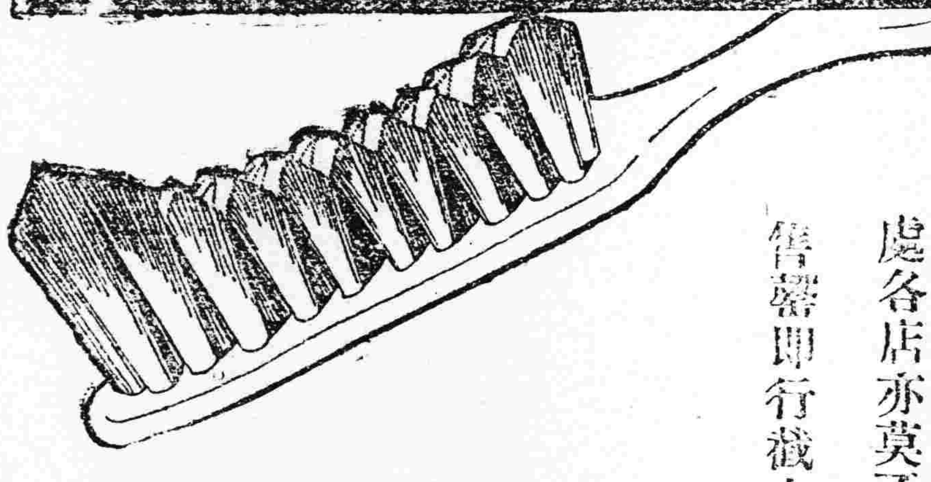

無資奉贈

獅子牌牙刷子

▽一號形　▽二號形　▽新三號形

不拘何號形有買一柄之者即奉贈

獅子牌牙膏錫筒裝（小形定價金十錢）

壹個

◇出售處張掛小畫報之店勿論雖到處各店亦莫不皆售

售罄即行截止

37-2

●說花柳病之原因

速治之妙法以及其聖藥

花柳之病人皆畏懼而厭惡之　然此患乃在逍遙快樂之境　而得之者　其毒也人人明知而故犯　雖有教育法不能阻之　雖有巡警力不能制之　其情念一起自已也不能禁　情念之勢頗強　不可不爲之謹慎　倘有不幸而遭花柳之毒　亦須力求治理驅逐其毒根之方法　不然小則傷及其身　大則難得子息豈不是爲人在世之最恨事乎。特是世間雖有靈丹妙劑也世不恐能除去其毒　毒根不去其毒無論何時必發　倘於未發之前　雖有名醫也不能診定其毒聚於何處　如患白濁之病時有止而復發　其他之花柳症　乃隱入骨髓故不易發　發時甚苦　或得妙藥暫時得治也恐其爲再發　予今將其受了花柳毒病之情形　細述於下　一是白濁如不治之必然流之不止　其最甚者　乃是見血點混在其中　然後成赤濁即血淋也　其他花柳毒病　雖已受染其毒而不即發或先見脫落毛髮　或失聲音或患咽喉或生痔瘡　或見身体困倦或失去記憶力　以致座立不安　雖亦細小之事　而無耐久力時見頭重眼朦之苦　飲食無味自已也不知其妙也　今幸有德國醫學博士哈郎氏於學理上與實驗力求花柳毒之原因　指定醫家最爲尊重　能驅逐其毒根之藥配合爲丸　以供愛遊諸君採買　該丸名之曰**哈郎濤血丸**　按哈郎氏當說出花柳病毒之原因之時實爲警動醫學界上之偉人也　此**哈郎濤血丸**專除花柳之毒無論男女均可服用　輕患者服十天　重患者連服四十天　毒根立即退去永不復發　而然服此丸藥之時務宜時時更換衣服　以溫水力洗其患處　外則求潔其身內則連服此丸　自然安枕無憂　豈不是最妙無二乎　凡愛遊諸君　請勿等閑視之　放心早購**哈郎濤血丸**　不獨可保身體無患其一家亦必慶幸矣如患激烈之白濁者服用**哈郎濤血丸**之時　倘併用**哈郎淋濁丸**其効更妙若是併爲服用則于飯前一點鐘乃服**哈郎濤血丸**又于飯後一點鐘再服**哈郎淋濁丸**立見非常之大功効也**哈郎淋濁丸**能立去汚淨其尿管同時止痛而其濃汁者也

哈郎濤血丸及哈郎淋濁丸各埠大藥均有代售就近採買爲幸

哈郎濤血丸　大瓶二元每六盒十一元小瓶一元二角每六盒六元五角

哈郎淋濁丸　大瓶二元　中瓶一元二角　小瓶六角　試用瓶三角

總批發處　大連市山縣通九十一　順和公司大藥房

朝夕一杯優於百葯

香味營養兼具之藥酒

赤玉牌葡萄酒

十三

神泉雜俎
歡迎投稿

社會小說　哀史　(十)
(法國囂俄原作　儒丐穆辰公譯)

第二回　眞博愛聖僧施化雨　太劣惡强盜動要機

老女僕正一搭一搭的說着。僧正業已就坐。只在這個當兒。便聽見外面有人叩門。僧正說不躊躇。隨口便說請進來。因為僧正家裡。絕沒有什麼秘密。也沒什麼不方便。有危難的。他便救助。有貧乏的。他便贈給。自己的住居。在他並不以為是自己的家。他對於財產和勞力二事的觀念。完全忘了他自己。純粹是為人。他的行事。誰也沒法去學。所以他的德行。誰無人可及了。這時候開門的見裡面說請。早已推門而入。因為他此時已抱着決死之心。這個所在。再不得救。他只得困餓而死了。所以大着膽子。進來。只見他背荷襍而手執杖。狀貌不不尋常。再加以粗野、大膽、疲勞、飢餓等等的現象。在燈下一看。這是何等一個野人。難怪警察署裡為他注意。特特告訴人民說。他是個不可不防備的人了。這時早已把那老女僕和僧正的妹妹嚇壞。幾乎要奪門而逃。若不是常受僧正的感化。他們也要叫喊出來。惟有那僧正。仍然泰然沈靜。一點也不驚怪。兩個老婦人。見僧正這樣沈靜。他們也慢慢放一點心。僧正的老妹。復又入座。那個老女僕。仍是挺然釘在那裡。這時僧正以一種藹然可親的狀態。望了望那個客人。方欲有言。那客不等僧正說話。早以把他的來歷。直截無隱的向僧正說道。吾名若布善。是個懲役犯人。十九年間。竟在土倫監獄做苦工。刑期雖滿。除罪未消。出獄之後。仍須到處報官。差不多成了游行囚犯。今早起身。行了八十九里路。又乏又餓。挨到此地。得不到一個吃飯睡覺所在。到處被人白眼。無人肯留。適纔在門外那塊大石上躺睡。有位老婦人。由教堂出來。他教我到此叩門。你們能留我住一夜麼。你們這里是店房麼。我有錢。不白吃你們的。這些錢。是我在監獄裡得的工資。一共一百零九法郎。還有十幾個銅錢。我行了四天路。用了二十個錢。我一定給你們宿費。能教我在這里住麼。這也是他於方纔到處被攆。不如把實在履歷說出。成不成倒落個爽快。省得先容下了後又趕去。誰想？正更無別語。早已教那老女僕去取盤子。給這位客人預備早飯。這真是出於他意料以外了。但是這早飯二字。恐怕是僧正說錯了。他此時又往前湊了兩步。已然到了燈下。又向僧正說。方纔我說的話。你老聽明白了麼。我是個懲役人。纔出獄的囚犯。我的證書上。分明寫着不可大意的危險人。你們放心嗎。說着便把那黃色的證書取出來。呈與僧正看。(未完)

筆記

文藝叢考再編 (續)　(陶明濬)

時序

成。有謂余曰。狀物寫景。與談理論道孰難。曰。以言其難。則無一而不難。以言其易。則無往而不易。雖然。體物者必拘實境。而談理者。偉有虛象。象之虛者。此以為然。彼以為否。然者自然。不能禁天下以必然。否者自否。不能使世人之皆否。若是則同從容而有條地也。縱其執理稍差。而持解未是。而不能謂其全誤。尚有一部分可取者在也。故比較為易。若夫體物者則不然。說由岳而為培塿。記江河而如涔蹄。繪虎而如貓。佈犬而為狼。氣象一差。神理全無。遑更論形狀之顯然者乎。毛詩之藻詞。幾於一字不可輕易。今試以依依狀桃花。則絲而非片矣。以灼灼寫楊柳。則紅而不碧矣。杲杲擬雨雪。則必消釋。漉漉為日出。則必慘陰。喓喓嗚夫黃鳥。則冢而代羽。嚶嚶比乎草蟲。則伏而為飛。安得從容自然。析理入微。而圖狀活似乎。有一字之差。則全章為之敗。有一言之謬。則一詩為之廢。甚矣哉。字之不可苟下。而言之不容輕出也。而何以不繁而警。文以用少而奇。若似後世連篇累牘。陳陳相因。則人一見生厭矣。誰能細細理會之乎。

劉氏所謂以少總多。情貌無遺。可謂善言詩者矣。今人才短者。既不能好。又不能多。非特不能多而已。且復忌人之多。不曰詞費。則曰不精。不曰雜亂無章。則曰精理埋沒。持之未嘗無故。言之未嘗無理也。而忌人之能。諱己之短。則終於無聊而已。所貴乎少者。為其能總多也。使掛一漏萬。語焉不詳。則又何貴乎作此文。而人亦何苦讀此文。寫貌則非物之貌。述情則非物之情。格格而不能吐。說之而無所發。一味省字省句。以致文理不復通明。文氣不復貫串。若爾人者。吾不知其所省之句字。將以遺之子孫。作鐵金之用乎。抑將儲之於身。為緩急不時之需乎。誠百思而不得其解者也。總之文章標準。不當求多。多則大繁。適以為楷累之累。令讀者頭涔涔然。目昏昏然。未竟而先睡也。又不當求少。少則太略。讀者心不能明其故。按之實事而不然。索諸是物而無有。如何可行也。

飛沫新潮

「孔門所學何事」(續)　(張大東)

我們國內事業被軍閥破壞無餘一方面又受人類物質享樂的自然慾望壓迫着我們青年走頭無路只有墮落

一民族一時代的如何往往與其學說風尙有很大的關係而一民族文化高低亦往往視其學說思想行為有長久的歷史沒有我們民族沒有文化麼？我們有幾千年的歷史我們有文化麼？我們現在做人的標準新的固然沒有而舊的已破壞無條例如儒家做人的標準對於國家要忠心對於父母兄弟要孝友對於社會要能合羣現在一齊都懷疑一齊都破壞缺乏修養的青年多少便墮落了

我們再看負指導這時代青年責任的高等教育與中等教育怎麼樣？他們每天把雜亂無章的知識儘量裝到青年的腦裏去下了課教員的責任已盡了學校的使命已完了至於什麼做人的修養那是青年自己的事指導者的教職員是不過問的

這種販賣知識的情形恐怕全國學校很少有例外罷？我們根本覺悟知識固然是學而做人的修養尤其重要至少也應當把他看着與知識有同等的重要有人說在學校裡求得知識到社會上自然會應用知識去做一個人我要問做人是可以毫沒有修養而能的麼？青年能因為得些書本上的知識便可做領袖人才麼？我恐怕沒有修養的青年越是有知識反越足以增長其惡在青年一方面說四周環境的壓迫道德信條的推翻無遺受到書本上的知識愈多精神上愈覺煩悶苦痛因為知識要有人格的修養才能立得起來而人格的修養先要有信仰的中心和做人的標準現在青年沒有找到信仰中心和做人的標準(未完)

史料

平叛記 (合)　毛荆石先生著　(冷佛鈔存　禁轉載印)

三十日。又議稱貸。謝撫以鏁金將陞。又與那守定議。城中稍裕之家。俱約集城隍廟。委曲勸導。遂其力之厚薄。令傾心輸券。後借得銀七千八百兩。再加搜括。可充七八兩月之用。然募化之苦。殆同托鉢矣。而素封之家。無那洗罄矣。戶部侍郎劉重慶。上疏請降御史督師。時萊城久困。蔡漢丁歸發。而中外仍以撫為王。侍郎劉公。感舊上疏。欲降為御史。身履行間。以巾嚴賞罰。以鼓勵兵將。

奏為萊城一刻難支。解懸萬分難緩。臣請身履行間。以巾嚴賞罰。立拯垂亡事。臣萊人也。情急呼天。有孤城不絕如綫之疏。奉聖旨。徐從治等。已有旨了。該運等。堅守危城。統俟事平覈議。牟文綏何故遲到。著行查明白。酌來說。並傳救劉宇烈。敢違屢本內所請兵丁。是否可行。若確速旨。圖援解。該部知道。欽此。欽遵。臣焚香叩頭。涕泣如雨。周知聖上加意如此綫之土。不肯輕棄也。夫萊州以彈丸一城。其關係全齊。天下安危。人人能道。遂成套語。然極吃緊。極切實。無如此言者。萊之西即青。再西即濟。自淮安至德州。盡濟河皆環焉。萊之所以固守。四月不破者。以撫道守令。紳士同心。而為一人。共挑一死。是以能存也。試問青濟城守之人。可能有一二分。如萊否。人已半空。志則全懈。特覬倖而未走耳。若萊一不救。賊必長驅。濟運一斷。則南北中梗。外援一阻。則軍餉匱乏。天下事。直有不可言者。臣實至愚。言之心碎。皇上天聰天明。未有不於此際長慮卻顧。赫然動念者也。(未完)

別錄

匪軍側身之回憶 (續)　(佛儕)

夫是處之設。不曰新軍稽查營務處。而曰稽查新軍。新軍豈不被彼所轄哉。用意亦深也。奈即詢黃衛軒。此營務處由何日而設。據彼云。兒去二日。青芝即接濟南電。因乃父病重。催其速往。伊當日去濟。又三日。青芝來電。云父病故。請衆衛往助喪事。故衆衛以往矣。二十一日。接奉鄒帶辦電開。新軍初編。諸待整理。對於訓練官兵。非由本師派員前往督飭。不足以收成效。茲派本師十七團團長吳可璋。為稽查新編旅營務處處長。兼新編旅幹操。准於二十五日到濟。仰該旅長。飭屬一體遵照。旅長奉電之後。蹐跼不安。參長參謀。潛逃者。助喪去濟者。無人可計議。而團官長。一少年無知。執法官。一無所知。長。以余(黃自稱)者。設此非新旅之佳兆。而旅長商之於王諸議。惟據王云。設之無妨。旅長聽王如此說。亦覺不關緊要于奉准之晚。又招全體軍官會議。旅長將安營務處及督操各大意。宣佈於大衆。想彼等。均係老粗。尚不復稽查新軍營務處。及督操為何物。均默默無語。惟郭團長啓才似少明白。不過僅兼督操之名詞。即答云。督操想係派員來叫操者。那到很好。如我前在湖南成軍時。每連就由督軍署派教操員。大衆聞郭之議論。亦皆隨之曰。到好。到好。此時王諸議雖在座。亦未解釋。此營務處之用意。即算承認其設而散會。在鄒未撥糧餉彈械。伊如何默許。於此五日。吳可璋奉委帶兵兩連。由濟乘專車到濟。即駐中興公司。于翁二月。即來函通知。營務處督操處成立。其函並云教練必須先由全體官佐中。尚附送教練功課表。余(黃自謂)等已上常聽講一星期矣。說畢指壁上所黏之表。使余觀之。余閱其表之規定。除旅長參長軍需官長外。均得前往上堂。星期一。為參謀副官長。及兩團長。星期二。為各營長。各團附。及旅副官。星期三。為第一團之各連長。各營副官并全團之半數排長。星期四。為第二團各連長。各營副官。并全團半數之排長。星期五。為兩團於星期四。所餘之各半數排長。星期六。為旅執法官。及全體書記官長。軍醫官長。每日十一點到堂。午後一點下班。軍官係講步兵操典教程之類。團營長之堂。係吳可璋。連排長之堂。係助教胡萃莖(胡為師副官)軍佐係講公文程式。(未完)

劇談

梅蘭芳將赴美國　(記者)

名伶梅蘭芳。近欲赴美國演劇。京中各報。已經揭載。惟梅之起身日期。及此次赴美原因。究竟為人所邀。抑出於自動的遊歷。眞實消息。尚無述者。日前有北京晨報記者傅芸子。及美國全太平洋進步雜誌駐華通信員潘鐵楊二君。特為此事。往訪梅郎。致將其晤對以後傳君發表之消息。揭之於下。

據傅君云。梅君之赴美日期。尚未擬定。今中外人士。每每以此事相詢。

記者(傅君自稱)於日前借西友潘鐵楊君。特為此事。訪問梅氏於無量大人胡同寓宅。是日。齊如山君亦在坐。因縱談此事。梅氏謂記者云。余(畹華自稱)下仿此。赴美演劇之事。確有此意。先是前美國駐華某使曾促余赴美演劇。以備彼都人士。後又有美國鉅商某氏。亦約余赴美。旋以條件關係。事遂擱淺。此次赴美乃係自動的。目的在遊歷新大陸。藉此一獻藝術。與彼都人士相見。純為宣傳中國藝術。不以金錢為目的也。

記者又問。君此次赴美。已定行期及目的地否。梅氏云。尚未定期。現正在籌備中。擬於今年夏秋間。先遣人赴美。接洽一切。俟得確定再定行期。至將來之目的地。擬先至紐約一行云。

記者又問。將來赴美演劇之配角人選問題。當由齊君代答云。畹華昔年曾有組織一戲劇學院之計畫。專訓練一種特殊人材。以備將來赴外國演劇之用。然此計畫。在內行中之頗難。故未成事實。此次赴美。對於配角之人選。係取嚴格的。雖不能經長期訓練。亦須經一度之訓練。方克濟事。記者又問將來欲演何劇。齊君又云。此實一最困重要之問題也。畹華對此問題。不能自決。將來擬徵求中外名藝家。戲劇家之意見。經幾度之討論再行擬定。至經一度之更易。佈景電光等新法。是是否仍用。梅氏答云。將來所用之音樂。擬選其幽美沈其激揚者。或再增加一二種古樂。惟絕不國人西樂。至佈景電光等新法。均擬不用云。

談後。潘鐵楊君。又有徵詢之事。記者。代為譯之。皆關梅氏個人對西劇及影劇之批評。梅氏又詢美國劇場上之習慣等事。頗為歡洽云。

據此以觀梅伶之此次赴美。純為自動的遊歷。目的在傳聞廣見。游歷世界之名山大川。藉此將中國的藝術。宣傳於美洲新大陸。亦誠為可喜事也。故樂而為之記。

閒話

大炕政策　(冷佛)

何謂『大炕』。記者於標明題目。還未曾說話以前。須先向各地讀者。解明字義。

大炕二字。為東三省一句土話。除了三省土著。和到過東三省的。能以省得。其餘他處。沒有這大炕二字。所謂(大炕)即是天津北京。俗所相傳的『半掩門子』『直截了當』。就是『暗娼』。

惟暗娼營業者。既名曰暗。其中也很有委曲。很有煩難。約而言之。皆是為生計艱窘。無法謀生。素日又喫的慣慣的。穿的慣慣的。一一繁樂慣做。游手好閒。家裏又有姓有名。或者是大家望族。以祖若父。還都是既富且貴。僥有聲望的人。惟因家敎。缺乏得很。於勤儉二字上。更未注意。一來二去。子女又本無正業。又不懂治生術。盡巳又好喫懶作。嗜好很多。生計一窮。債務又緊上加緊。迫不得已。也就是這營生。還不用外招股。營業手術。也不用現去學。只有個人。就能開市。這人也不問妍媸。不拘醜俊。有常言說。一貨有一主。沒有不開張的油鹽店。不過有一宗分別。在明娼班子裡。明著要錢。花那項錢。各有定價。一節有一節價值。四等有四等規矩。客人一去。須按例開盤子。如果作局。或請班叫條子。都各有各的定價。此外有隨意給的。那都是感情作用。算為例外。(未完)

文苑

紅葉上下平三十韻 有叙　(錦雅鏡清縣)

錦樣姿容花樣嬌。離人一見一魂銷。題詩岸外淒霜冷。載酒林中帶月燒。萬樹穠華千樹醉。三分絢爛二分凋。芳心若傳天心谷。換得東風到畫橋。

紅徧南郊到北郊。眞將秋色等閒拋。妍如粉傅美容而艶。似花開豈蕊梢月上。多從閒裡定。風流半在冷中包。飛飛向朱門外。不作呼聲只暗敲。

枝如綫綿綿如縷。欲繫秋光總不牢。水向御溝流去遠。風從巫峽過來高。貝錦有色遭寒妬。薄為無香耐冷淘。滿地殘紅慵未掃。月明深夜讀離騷。

江楓落日看如何。滿眼都成瑪瑙坡。楚岸停車懷杜牧。唐宮寫怨憶韓娥。色濃色淡經霜早。秋淺秋深惹恨多。縱使芳心堅抱定。幾番風雨亦銷磨。

不是花紅也似花。楓林落處夕陽斜。幾疑樹樹描春色。頓惜枝枝門晚華。塞秋光秦塞火。吳江別夢楚江霞。天心留得丹青外。先付詩家後畫家。

漫嗤有色並無香。亦是天工妙主張。身似飄蓬心似火。艶如桃李冷如霜。杜鵑泣血懷春夢。旅雁啼紅破曉妝。萬點隨風飛不定。生涯大半為秋忙。

霞天萬里夕陽晴。汗漫遊蹤到赤城。映日嬌添傾國色。打門冷帶送秋聲。官邀權杜應無恨。媒託于韓太有情。既可入詩兼入畫。詩心畫意兩分明。

碧水丹山指洞庭。楓林曲繞蓼花汀。一天秋色嬌無語。萬樹酡顏醉未醒。雲外雁行餘落日。江邊鴉點漸客星。吹來劫後風和雨。滿耳淒涼不可聽。

曉霜雕過日初升。蔵樹丹砂鍊幾層。有眼嬌容欺錦醉。心艷色奪吳綾烘。雲變幻情難遣。風雨消磨力不勝。十二妍緣猶未了。莫將脂粉付飄零。

殘脂膩粉老風流。一半嬌嬈一半愁。濃淡染成千古艶。淺深盡萬山秋。已非春色爭花國。容帶酡顏傲醉侯。知否宮溝索甚渺。將作話詩從頭。(未完)

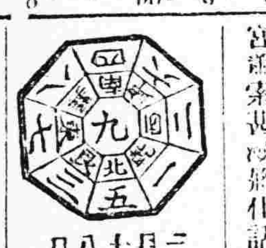

三月十八日
舊二月十五日
金曜　辛亥　佛滅　成　亢宿

▲一白之人致福之道由於德行須自勵以求之東坤壬吉▲二黑之人金錢或有支出然另一方面實獲有收入之日辛丙坤吉▲三碧之人雖有援引必受敵須諸凡注意乾丙壬吉▲四綠之人以十分之自信而邁進則無不達成乾壬乙吉▲五黃之人自戒放縱宜持身貞靜若實任事必蒙長上提拔吉坤丙吉▲六白之人事達七成忽遭坎坷而不易達成之日艮丙西吉▲七赤之人宜始終苦行勵業惟收効極薄之日巽壬辛吉▲八白之人內部或有齟齬然大体和順尙可進行之日東西坤吉▲九紫之人始終熱誠以進則無不通達艮乙丙吉

廣告

緊要聲明
啓者次子濟峰自去春擅入迷途在外任意胡為恐不能約束是以登報所有該子在外借欠及不法等事家中父兄概不負責特此鄭重聲明　唐星五啓

頌揚綏化車站站長吳君編珊車務長李君邦眞楊君東升查車員趙君文祥車務段王君恩榮物貨處王君偉民黃君梟颺趙君柞樵副站長盧君鴻恩楊君偉先馮君路潭電報處潘君樹椿等公拾金不昧之**德政**
於二月八號商號派柜夥以哈攜帶現款由馬船口登呼海路第一次快車來綏不期車入站時乘客擁擠爭先搶下一時慌疏失於檢點致將柳條包一個忘在車上內計江省官帖一百七十萬吊等待至號中檢點款項始知失卻柳條包一個趕急派人赴站尋幸蒙吳站長等君當即知為貴重品遂令嚴加保管待號人到說明始若其妥保領出原封未啓似此情出於誠感勉於中欲以錢鈔介賞若車站以暨侍役等又復堅辭未受如此仁風俠義不容酹何啻古之聖賢自綏化車站通車之始以吳君站長一人先到內則指揮車務外則對待來賓從容設施面面俱到堪稱路政巨子隨後車務科貨物處電報處副站長等君前後到站莫不勤於職務精明幹練凡事認眞謙恭和藹毫無半點習氣可謂克盡厥職商旅覺戴有口皆碑惟獨敝號而更無以報德謹登報端以鳴謝忱　綏化縣人和厚泰恭頌

恭頌依蘭李鎭守使子初保境安民之**德政**
吉林依蘭李鎭守使接篆以來力精圖治因胡匪不清整飭軍隊嚴加痛剿商民受其保護地方賴以安寧仁聲四達遐邇同欽去冬匪首顧山在通河縣東鄉攔路綁去鮮順山居民王永林劉忠芳楊殿才賈永才等四名至江南達連河地方彼時匪等已受鎭使招安及交槍時鎭守使查北人數不足即遣張附官梁連長變裝密查偵知尚有未降之匪在外看守人票鎭守使派隊前往將該匪等人票帶至鎭守使署人票有被該匪割去耳級者二人鎭守使詢知因交項誤限之故見受此害心慘墮淚當將匪首顧山明山等二十餘名綁赴市曹令民親視槍斃嗣電通河縣署派員赴依將人票王永林等五名並交之款項江帖九十九萬手續金錙完全領回鎭守使之德無口不碑等無以為酬謹登報端以頌大德云　通河縣民人王永林劉忠芳楊殿才賈永才等謹啓

恭頌和龍縣稅捐總局及三道溝分局李委員麗**委員之廉政**
和龍縣稅捐向無整頓相沿日久積弊已深自客冬孫公相國局長兼東南路調查員蒞任以來大加整頓剔除積弊不遺餘力是以稅收之暢旺實令昔之懸殊至新派三道溝分局委員李王森麗秀峰二君均係精明強幹辦事認眞並遵上峯之命令力求整頓對於稅款涓滴歸公其清廉尤屬令人欽佩以上月一個月之收入已足一年之比較在餘裕國便民有口皆碑洵為稅吏之中不可多得者也商民有感愧無以眼謹登報端聊申頌意
和龍縣三道溝商務分會總代表孔壽山楊日一馮雨亭傅子爲

奉天滙華銀行
股本三百萬元在財政農商部及省署財廳註冊專營匯兌存放款項業務奉票存款活期一個月息四厘定期三個月息五厘六個月八厘長年一分大宗存款利息格外從優
電話 中一一三八 一一六

愼昌洋行通告
賚益斯君現與本行脫離關係所有以前之委任權自本年三月三日起不復再生效力此佈
愼昌洋行啓

吉海鐵路籌辦標購電報電話機器電料廣告
一交換機三台　二電報機二十六部
三電話機一百二十部　四木桿九千根　五電池二百七十個
六二百　四百　一百磅硬銅綫十八萬一千五百磅
七隔電子四萬零六百個八隔屆電料
定於民國十六年三月廿四日上午十二時在吉林省城商埠本處開標有欲承辦者速將標函在開標前一日照章填具連同押款送本處簡章說明書函索即寄惟須郵交工本費現大洋五元特此廣告

中法儲蓄會　東三省總會
開獎號碼　民國十六年三月份

獎	號碼	獎金
特獎	二四六五	得現大洋八千元
頭獎	四六六五　七五八二　四三七九　五六二七	四個各得現大洋二千五百元
二獎	三九四八	得現大洋四百二十元
三獎	四一八七	得現大洋二百八十元
四獎	七九一〇	得現大洋一百六十四元
五獎	一〇五九	得現大洋七十元
小獎	末尾三字	共八百四十二個入全會者得現大洋十五元入五分之一者得三元其餘依此類推

凡三月份交款得獎諸君即請隨時到會領取可也
儲戶公鑒本會每月十五號在北京開獎後十六號即由總會將號碼印就分寄各處分會轉發至遲不過二十號敝處即一律發出凡遠近各儲戶倘超過相當郵遞期間尙未接到定係遺失務請從速函知以便補寄否則敝處無從察覺殊為抱歉也又敝處每月二十號前後將開獎號碼連登本報二三次凡有以先覩為快者請屆時注意本欄可也
會址 奉天大西門外電車道西一百一十八號　中國電話一六六五號

緊要聲明
敬啓者敝人鄭文身在西塔後公濟棧燉充任執事今因另有他就辭卸本身職責以後無論發生何種事項概不與敝人相涉特此登報聲明　鄭文身啓　三月十八日

大連開 周水子 金州 普蘭店 瓦房店 熊岳城 大石橋 海城 湯崗子 鞍山 遼陽 蘇家屯 奉天 ……
奉天 鐵嶺 開原 昌圖 四平街 公主嶺 長春 ……
長春開 公主嶺 四平街 昌圖 開原 鐵嶺 奉天 ……
奉天 蘇家屯 遼陽 鞍山 湯崗子 海城 大石橋 熊岳城 瓦房店 普蘭店 金州 周水子 大連到

添精種子
功效非常
腎虧腰痛
服用最良
遺精滑精
早婚所傷
陽痿不舉
第一靈丹

美興賓聖藥
特別贈送

美興賓聖藥自發行以來業經奉天市政公所並請千醫察總廳化驗立案特許行銷各醫官証明對于腎虧腰痛陽痿不舉夢遺滑精房事過勞傷過度先天不足後天虧損精神倦怠頭暈目眩耳鳴心跳心虛不寐夜多尿精冷精稀腎寒白濁不能種子等症按法服用均有奇效如每晚服二片決無遺精陽痿之慮誠爲養生之靈藥也

定價大洋大盒二元小盒一元

本行爲普救同胞強壯身體驅除腎病起見特備大宗美興賓聖藥屬託各大藥房代爲贈送凡購美興賓諸君買一盒必贈送一盒購藥者注意注意

贈送六十日逾期恕不再贈 由陰曆二月起至陰曆四月三日止

總贈送處 奉天小西城門北中東路東

嚴華藥行

各省城鎮各大藥房一律贈送

美育賓

美國出品。美育賓聖藥。早已風行歐美有口皆碑。運華以來。深得各界之歡迎。凡服過者。皆知靈驗異常。非一般魚目混珠。假冒美育賓者可比。便功效偉大。筆難盡述。請君一試。便知非欺人之品也。

◉主治腎虧、陽萎、遺精病
◉善療色傷、早洩、難嗣、驅

▲一經試用 ▲萬應萬靈
▲效力神奇 ▲百發百中

眞正美育賓之價目每瓶大洋壹元八角半打九元各埠大藥房均有出售

上海六江西十二號路 總經理信昌藥行

頭取 安田善四郎

正隆銀行

奉天支店 浪速通

電話四五五一·六一五〇·六八〇

小西關派出所 小西關朝鮮銀行西

(日)電話二五二　華電話二七

藤田洋行

奉天浪速通　奉天新站三層大樓

美國三大汽車公司滿洲總經理

高級乘用汽車
◉歐巴祿克
◉維士乃多
◉哈德遜

載重汽車
◉飛得祿乃多牌
◉普達那笑那祿牌

各牌汽車各部零件及修理用工具

電話中國一五四七

世人無不愛花者此一枝花香皂亦如花之足愛爲世界商品各國到處之上流家庭智識階級罔不寵用之其所以然蓋以斯品係以化學的製法而成理合的故近來有粗惡之類似品請認準一枝花牌庶不致悞

新到大宗材料

頭等灰斜紋呢 頭等黃平細呢

本行專做文武官大禮服軍服洋服等各種式樣無不全備工精料實早蒙各界所贊許今爲京津一帶官軍雲集之處時常派出張員前往恐有不知者特此登報聲明倘蒙賜顧即請賞函示明以便令做出張員前往接洽無任歡迎

奉天大東門裏 怡信洋行啓 電話中日二二一番

奉天德慶增藥局

神效補天丹
主治先天不足後天虧損諸虛百損五勞七傷脾腎兩虧飲食無味四肢困倦筋骨酸軟面黃肌瘦咳嗽痰喘補髓遺精盜汗長陽種子煖丹用壯元陽滋補下元之神藥也

虎骨延壽酒
主治遠年近日腰腿疼痛半身不隨口眼歪斜左癱右瘓手足麻木治婦人經脈不調乾血勞傷子宮寒冷久不受孕以及虛勞等症並皆治之常服者延年益壽長生不老之功每瓶半斤定價

加味二仙丹
大腸風下血者乃大便出血故也因腸腑積濕熱成毒風邪冒觸腸胃蘊熱氣血逆亂榮衛失調不能攝血歸原日久不愈氣下陷面色痿黃不思飲食無論新舊發後遠年近日服之神效每丸價洋

烏鷄調經丸
主治婦女經脈不調赶前錯後或多或少或色淡如水黑成紫塊崩漏不止赤白帶下經前腹痛經閉痛腹積塊腰酸四肢無力以致經寒不安子宮寒冷久不受孕患此症者服之無不神效每丸定價

虎骨熊油膏
此膏善舒男婦之血中結風寒濕換筋骨痛經腰腹痞積化積聚堅男子腎虛腰寒背痛無力婦女經閉子宮寒冷久不孕育小兒乳食痞塊積聚等症此膏效驗甚速每張價

回陽化陰膏
此膏專貼陰疽之類如瘰癧鼠瘡流注痰核石疽乳癖失榮橫痃漏底瘡疽是皮色不變之惡核陰症以及疔毒惡瘡魚口便毒等症皆能治之凡用此膏如貽破者能撥毒生肌未破者內消而愈每貼價洋

房氏安神丸
[illegible]
奉天德慶增小北關白塔寺東 中國電話二百九十二號

本號開設奉天小北關白塔寺東批發各種藥品間外城鎮均有代理兩號均有分設工業區二馬路新平康里德慶增藥材茶莊官取由東醫士王峻芝午前在本號應症午後前往分號診木週知特此聲明 中國電話二一九二號

東三省官銀總號廣告

本銀號資本總額奉大洋二千萬元東省重要地點及京津申各地均設有分號及通匯機關專辦匯兌押匯抵押放款貼現放款保證放款以及收受定期活期各種存款并設有倉庫以備堆存押款貨物利息匯水無不公允辦事手續異常敏捷凡蒙惠顧無任歡迎茲將總分號營業要目列載於後

◉甲匯兌 本大洋匯兌分免費通匯地點 [illegible]

◉乙押匯 辦理押匯各地點 [illegible]

◉丙各種放款 總分各號均可商作放款

◉丁各種存款 收受定存活存各地點

◉戊倉庫 設有倉庫各地點 奉天 營口 公主嶺 海城 長春 哈爾濱

天津商部註冊

馮氏斷癮之救苦金丹

▲直隸省長面諭嘉獎▲山西省署核准備案▲天津警廳化驗註册▲太原警處出示保護▲漢口警處核准立案▲津埠官紳允予提倡▲天津館事均極贊揚▲各拒毒會試用有效▲風行海內六十週年

此丹專戒嗎啡針毒及鴉片煙癮無論新吸舊癮服藥一丸(分用法)或分二用二丸(分用法)均能斷癮除根不吐不瀉痛苦全無且飲食驟增精神煥發 [illegible]

郵票一百十二分

天津西馬路宣講所前八十號峻芝堂馮家藥店謹啓

黑暗世界

人之二目。若失功用。則一物無所見。一步不能行。光明世界。變爲黑暗。人生痛苦。莫甚於此。預防之法。非戴眼鏡不可。欲戴眼鏡。非戴本行所製光線準確之眼鏡不可。養目諸君。請各留意。

奉天小西門外 紐約鐘表眼鏡行啓